

**2020**

**Bericht über  
Solvabilität und  
Finanzlage  
ERGO Vorsorge  
Lebensversicherung AG**

**ERGO**

A Munich Re company



---

# **Bericht über Solvabilität und Finanzlage 2020**

**ERGO Vorsorge Lebensversicherung AG**



# Inhalt

---

## **Zusammenfassung** **6**

---

## **A Geschäftstätigkeit und Geschäftsergebnis** **9**

A.1	Geschäftstätigkeit	9
A.2	Versicherungstechnisches Ergebnis	12
A.3	Anlageergebnis	14
A.4	Entwicklung sonstiger Tätigkeiten	15
A.5	Sonstige Angaben	15

---

## **B Governance-System** **16**

B.1	Allgemeine Angaben zum Governance-System	16
B.2	Anforderungen an die fachliche Qualifikation und persönliche Zuverlässigkeit	20
B.3	Risikomanagement-System einschließlich der unternehmenseigenen Risiko- und Solvabilitätsbeurteilung	23
B.4	Internes Kontrollsystem	26
B.5	Funktion der Internen Revision	28
B.6	Versicherungsmathematische Funktion	30
B.7	Outsourcing	31
B.8	Sonstige Angaben	33

---

## **C Risikoprofil** **34**

C.1	Versicherungstechnisches Risiko	36
C.2	Marktrisiko	38
C.3	Kreditrisiko	40
C.4	Liquiditätsrisiko	41
C.5	Operationelles Risiko	42
C.6	Andere wesentliche Risiken	43
C.7	Sonstige Angaben	44

**D Bewertung für Solvabilitätszwecke 45**

D.1	Vermögenswerte	45
D.2	Versicherungstechnische Rückstellungen	56
D.3	Sonstige Verbindlichkeiten	61
D.4	Alternative Bewertungsmethoden	65
D.5	Sonstige Angaben	65

---

**E Kapitalmanagement 66**

E.1	Eigenmittel	66
E.2	Solvenzkapitalanforderung und Mindestkapitalanforderung	70
E.3	Verwendung des durationsbasierten Untermoduls Aktienrisiko bei der Berechnung der Solvenzkapitalanforderung	72
E.4	Unterschiede zwischen der Standardformel und etwa verwendeten internen Modellen	72
E.5	Nichteinhaltung der Mindestkapitalanforderung und Nichteinhaltung der Solvenzkapitalanforderung	72
E.6	Sonstige Angaben	72

---

**Anhang 73**

	Abkürzungsverzeichnis	73
	Quantitative Reporting Templates (QRT) für das Berichtsjahr 2020	74

## Zusammenfassung

# ERGO Vorsorge Lebensversicherung AG

Die ERGO Vorsorge Lebensversicherung AG (kurz auch ERGO Vorsorge) legt den Bericht über Solvabilität und Finanzlage (Solvency and Financial Condition Report, kurz SFCR) für das Geschäftsjahr 2020 vor. Dieser Bericht ist Teil des qualitativen (beschreibenden) Berichtswesens, das Versicherungsunternehmen im Zuge von Solvency II erstellen müssen. Der Bericht über Solvabilität und Finanzlage richtet sich an die Öffentlichkeit und ist jährlich zu veröffentlichen. Seine inhaltliche Struktur und die zu berichtenden Informationen sind aufsichtsrechtlich vorgegeben, beispielsweise in der Delegierten Verordnung (EU) 2015 / 35 der Kommission vom 10. Oktober 2014.

Im Interesse einer besseren Lesbarkeit wird davon abgesehen, bei Fehlen einer geschlechtsneutralen Formulierung sowohl die männliche als auch weitere Formen anzuführen. Die gewählten männlichen Formulierungen gelten deshalb uneingeschränkt auch für die weiteren Geschlechter.

Im Bericht wurde jede Zahl und Summe jeweils kaufmännisch gerundet. Die Zahlen in Klammern weisen die Vorjahreszahlen aus.

Im Jahr 2020 stand die Vervollständigung der Produktpalette im Vordergrund. Trotz der zwischenzeitlichen Umsatzrückgänge wegen des Lockdowns in der Coronavirus-Pandemie konnte beim Neugeschäft das Vorjahresniveau am Ende (unter Berücksichtigung eines Sondereffektes in 2019) erreicht werden. Das Geschäftsvolumen (bzw. die gebuchten Bruttobeiträge) des Vorjahres wurde sogar leicht übertroffen. Zudem erforderte das extreme Bestandswachstum durch Bestandsübertragungen in den Vorjahren eine Konsolidierung der internen Prozesse.

Unsere Gesellschaft verfügt über ein breit gefächertes Produktportfolio. Das versicherungstechnische Ergebnis unserer Gesellschaft sank im Vergleich zum Vorjahr auf 27.264 (43.610) Tsd. €. Das Ergebnis aus Kapitalanlagen ist gegenüber dem Vorjahr von 99.040 Tsd. € leicht auf 97.871 Tsd. € gesunken. (Kapitel A „Geschäftstätigkeit und Geschäftsergebnis“).

Ein funktionierendes und wirksames Governance-System ist für eine effektive Unternehmenssteuerung und -überwachung von elementarer Bedeutung. Unsere Gesellschaft verfügt über ein Governance-System,

das die unternehmensindividuelle Geschäftstätigkeit (Art, Umfang und Komplexität) sowie das zugrundeliegende Risikoprofil in angemessener Form berücksichtigt. Das Governance-System umfasst daher eine angemessene und transparente Organisationsstruktur mit klar definierten Organen, Strukturen und Zuständigkeiten.

Ein besonderes Augenmerk haben wir hierbei auf die Zuverlässigkeit und Eignung der handelnden Personen („Fit & Proper“) sowie auf die angemessene Kontrolle der ausgegliederten Funktionen gelegt. Eine hervorgehobene Bedeutung haben die vier Schlüsselfunktionen, über die wir ausführlich berichten (Kapitel B „Governance-System“).

Unsere Gesellschaft ist am stärksten gegenüber dem Marktrisiko sowie dem versicherungstechnischen Risiko exponiert. Im Berichtsjahr 2020 erwiesen sich die vorhandenen Risikominderungstechniken als wirksam, sodass wir jederzeit in der Lage sind, die eingegangenen Risiken zu steuern. Die durchgeführten Stresstests und Sensitivitätsanalysen für wesentliche Risiken und Ereignisse haben ergeben, dass die Ausstattung mit Eigenmitteln auch in diesen Situationen ausreichend ist (Kapitel C „Risikoprofil“).

Die Bilanzierung von Vermögenswerten, versicherungstechnischen Rückstellungen und sonstigen Verbindlichkeiten unterliegt nach Solvency II eigenen Vorschriften. Wir erläutern die wesentlichen Unterschiede in der Bilanzierung nach Solvency II und den bestehenden Vorschriften nach Handelsgesetzbuch. (Kapitel D „Bewertung für Solvabilitätszwecke“).

Wir halten unsere Eigenmittelausstattung für sehr komfortabel. Insgesamt stehen Eigenmittel in Höhe von 812.406 (777.843) Tsd. € zur Deckung der Solvenzkapitalanforderung (Solvency Capital Requirement, SCR) zur Verfügung. Zum Stichtag 31. Dezember 2020 erfüllten wir sowohl die Mindestkapitalanforderung (Minimum Capital Requirement, MCR) als auch die Solvenzkapitalanforderung (Solvency Capital

Requirement, SCR).<sup>1</sup> Die Kapitalanforderung bemisst sich am SCR in Höhe von 140.908 (149.698) Tsd. € und am MCR in Höhe von 35.227 (37.424) Tsd. €. Die Solvenzquote, das Verhältnis von Eigenmitteln zu Solvenzkapitalanforderung, beträgt 577 (520) % (Kapitel E „Kapitalmanagement“).

Das qualitative Berichtswesen ergänzt das quantitative (zahlenbasierte) Berichtswesen. Zum quantitativen Berichtswesen gehören Berichtsformulare (Quantitative Reporting Templates, kurz QRT), die Versicherungsunternehmen regelmäßig an die Aufsichtsbehörde übermitteln müssen. Der Anhang dieses Berichts enthält ausgewählte QRT mit Angaben zum Geschäftsjahr 2020.

---

<sup>1</sup> Gemäß Art. 297 Abs. 2 Buchstabe (a) DVO weisen wir darauf hin, dass die endgültigen Beträge der Solvenzkapitalanforderung und der Mindestkapitalanforderung noch der aufsichtlichen Prüfung unterliegen.



### **Risiken aus der Coronavirus-Pandemie**

Die Coronavirus-Pandemie (Covid-19) stellt derzeit alle Unternehmen vor große Herausforderungen. Zahlreiche Regierungen haben Maßnahmen ergriffen, die sich unter anderem auf die Bewegungsfreiheit der Menschen und die weitere wirtschaftliche Entwicklung auswirken. Darüber hinaus hängt die weitere wirtschaftliche Entwicklung unter anderem auch von der Dauer und Intensität der Coronavirus-Pandemie ab. Derzeit ist noch nicht abzusehen, wann die weitere Ausbreitung des Virus, auch mithilfe der inzwischen gestarteten Impfungen, auf ein kontrollierbares Maß reduziert werden kann.

Die Coronavirus-Pandemie hat potenzielle Auswirkungen auf das operationelle Risiko, das Marktrisiko, das Kreditrisiko sowie das versicherungstechnische Risiko.

Wir kommen auch in dieser schwierigen Zeit der Verantwortung gegenüber unseren Mitarbeitern, Geschäftspartnern und Kunden nach. Die Fortführung des operativen Geschäfts ist derzeit durch die weitgehende Umstellung auf „remote“ (Fernarbeiten) sichergestellt. Durch diese Lösung können wir zudem einen maximalen Schutz der Mitarbeiter gewährleisten. Im Rahmen des mobilen Arbeitens werden bestehende Verfahren genutzt, die den Anforderungen der Informationssicherheit entsprechen. Zudem wurden Maßnahmen zur Sensibilisierung aller Mitarbeiter durchgeführt. Für die Bewältigung der Corona-Krise hat die ERGO eine Covid-19-Arbeitsgruppe („Task Force“) eingerichtet. In dieser sind alle relevanten Unternehmensfunktionen vertreten. Zudem gewährleisten die Task Force und das Business Continuity Management, dass wir auf die weitere Entwicklung der Lage angemessen im Sinne der Mitarbeiter, Geschäftspartner und Kunden reagieren können, ohne hierbei an Qualität zu verlieren.

Wir beobachten die aktuelle Entwicklung der Coronavirus-Pandemie und ihre Auswirkungen in unserem Risikomanagement-Kreislauf. Unsere Szenarien berücksichtigen auch Kapitalmarktverwerfungen. Zudem beziehen sie eine Zunahme von Ausfällen von Kapitalanlagen und Forderungen ein, die sich aufgrund der Auswirkungen auf die Weltwirtschaft ergeben können.

In der Lebensversicherung hängt unsere Schadenerwartung stark von der weiteren Entwicklung der Todesfallzahlen ab. Die Übersterblichkeiten durch Covid-19 haben bisher keinen signifikanten Effekt auf die Versicherungstechnik. Darüber hinaus kann sich insbesondere eine potenzielle Erhöhung des Stornorisi-

kos auf das versicherungstechnische Risiko auswirken. Insgesamt ist kein signifikanter Effekt auf den Gesamtbestand und die Versicherungstechnik zu beobachten. Weiterhin sind mögliche und bisher unbekannte Spätfolgen, die sich aus einer Erkrankung mit Covid-19 ergeben, denkbar. Diese könnten in den folgenden Jahren zu erhöhten Leistungsausgaben in der Berufsunfähigkeitsversicherung führen.

Sollte die Coronavirus-Pandemie weiter anhalten, so kann es zu einer Verschlechterung der wirtschaftlichen Lage kommen. Hieraus resultierende mögliche Effekte auf das Kapitalanlagenportfolio sowie auf die Forderungen unserer Gesellschaft können wir nicht ausschließen.

## A Geschäftstätigkeit und Geschäftsergebnis

### A.1 Geschäftstätigkeit

Die ERGO Vorsorge Lebensversicherung AG – im Folgenden auch kurz „ERGO Vorsorge“ oder „Gesellschaft“ genannt – wird in der Rechtsform einer Aktiengesellschaft (AG) gemäß dem deutschen Aktiengesetz (AktG) und § 8 (2) des Gesetzes über die Beaufsichtigung der Versicherungsunternehmen (VAG) betrieben.

Die ERGO Vorsorge ist seit rund 25 Jahren als Fondsversicherer im Markt tätig und verfügt dadurch über große Erfahrung in der Entwicklung und Verwaltung

fondsorientierter und kapitalmarktnaher sowie biometrischer Produkte. Damit können Produktwünsche verschiedenartiger Vertriebe sowie die von Altersvorsorgeeinrichtungen gut erfüllt werden.

Die ERGO Vorsorge unterliegt der aufsichtsrechtlichen Überwachung durch die Bundesanstalt für Finanzdienstleistungsaufsicht (BaFin) mit Sitz in Bonn.

Im Folgenden geben wir einen Überblick über die Halter der Gesellschaft:

Angaben zu Haltern		
Name und Anschrift der Gesellschaft	Name und Anschrift des Eigentümers der Gesellschaft	Name und Anschrift des obersten Mutterunternehmens
ERGO Vorsorge Lebensversicherung AG	ERGO Group AG	Münchener Rückversicherungs-Gesellschaft AG in München
ERGO-Platz 1 40198 Düsseldorf	ERGO-Platz 1 40198 Düsseldorf	Königinstr. 107 80802 München

Die Kontaktdaten der Aufsichtsbehörde und des Abschlussprüfers sind in der folgenden Tabelle dargestellt:

#### Finanzaufsicht

Anschrift der Bundesanstalt für Finanzdienstleistungsaufsicht  
Graurheindorfer Str. 108  
53117 Bonn

alternativ:

Postfach 1253  
53002 Bonn

Kontaktadressen der Bundesanstalt für Finanzdienstleistungsaufsicht

Fon: 0228 / 4108 – 0

Fax: 0228 / 4108 – 1550

E-Mail: [poststelle@bafin.de](mailto:poststelle@bafin.de) oder De-Mail: [poststelle@bafin.de-mail.de](mailto:poststelle@bafin.de-mail.de)

#### Wirtschaftsprüfer

Ernst & Young GmbH  
Wirtschaftsprüfungsgesellschaft  
Börsenplatz 1  
50667 Köln

Die ERGO Vorsorge ist eine hundertprozentige Tochtergesellschaft der ERGO Group AG. Diese gehört zu dem DAX-Unternehmen Munich Re, einem der weltweit führenden Rückversicherer und Risikoträger.

Eine Einordnung der ERGO Vorsorge in die Konzernstruktur inklusive bestehender Besitzverhältnisse ist dem nachfolgenden Organigramm zu entnehmen:

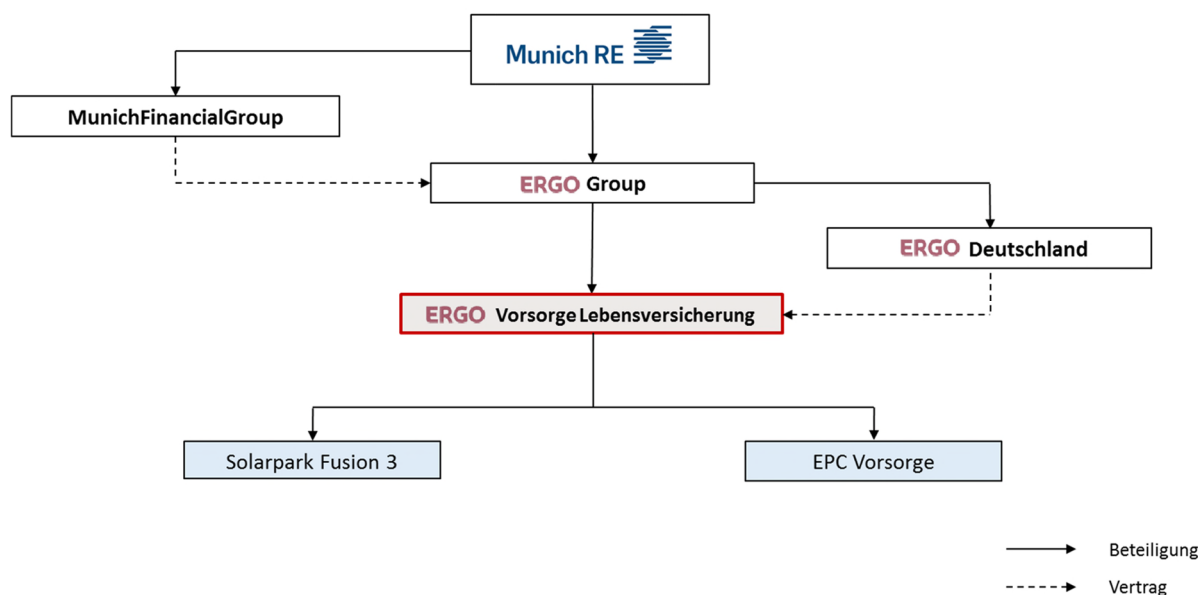

Munich Re erstellt den SFCR der Gruppe und veröffentlicht den Bericht für das Geschäftsjahr 2020 unter:

[www.munichre.com/de/ir/result-center/index.html](http://www.munichre.com/de/ir/result-center/index.html)

Bereits seit 2009 existieren ein Beherrschungs- und Gewinnabführungsvertrag zwischen der ERGO Vorsorge Leben und der ERGO Versicherungsgruppe AG (jetzt ERGO Group AG). Seit 2016 besteht zusätzlich ein Beherrschungsvertrag mit der ERGO Deutschland AG.

Unter dem Dach der ERGO Group AG agieren mit der ERGO Deutschland AG, ERGO International AG, ERGO Digital Ventures AG und ERGO Technology & Services Management AG vier separate Einheiten. Die ERGO Deutschland AG bündelt das Deutschlandgeschäft. Die ERGO International AG steuert das internationale Geschäft innerhalb der Gruppe. Die ERGO Digital Ventures AG ist insbesondere für die Digitalisierung zuständig. Die ERGO Technology & Services Management AG lenkt als vierte Säule zunehmend alle Technologieaktivitäten der Gruppe.

Die Vertriebsgesellschaft ERGO Beratung und Vertrieb AG vereint in Deutschland die ERGO Ausschließlichkeitsorganisation (Agenturvertrieb) und die ERGO Pro (Strukturvertrieb) unter einem Dach. Beim Agenturvertrieb stehen die Rundum-Beratung sowie die Bindung der Bestandskunden und der Ausbau von Neukunden im Mittelpunkt. Die ERGO Pro setzt insbesondere auf die Gewinnung neuer Kunden sowie neuer Vertriebspartner. Beide Vertriebe konnten im Jahr 2020 dank vorausgegangener Investitionen in die Digitalisierung die Herausforderungen rund um die

Coronavirus-Pandemie sehr gut meistern. Beim Geschäftsmodell „Hybrider Kunde“ von ERGO steht dem Kunden über alle Online- und Offline-Kanäle dasselbe Angebot zur Verfügung. ERGO verzahnt Kanäle wie persönliche Beratung, Telefon, Mail, Internet oder Chat. Die Bedienung der unterschiedlichen Kanäle hat vor allem während der Lockdown-Einschränkung dafür gesorgt, dass unsere Vertriebspartner für ihre und unsere ERGO Kunden da sein konnten. Zum Schutze der Kunden, Mitarbeiter und Vertriebspartner hat die Beratung vermehrt über digitale Kanäle, wie z.B. Videoberatung stattgefunden. Dabei bildete der standardisierte Beratungsansatz in der Ausschließlichkeit eine durchgängig hohe Qualität der Beratung und Betreuung.

Ein einheitlicher Innendienst unterstützt die verschiedenen Gesellschaften und Vertriebsorganisationen der ERGO in Deutschland. Alle kundenbezogenen Serviceprozesse – die Bearbeitung von Anträgen, Vertragsangelegenheiten und Leistungsfällen – werden im Ressort Kunden- und Vertriebservice aus einer Hand gesteuert. Auch Unternehmensfunktionen wie Rechnungswesen, Controlling, Finanzen und Personal sind zentral organisiert.

Wichtige Schlüsselfunktionen sind die Risikomanagement-Funktionen, die Compliance-Funktion, die Interne Revision sowie die Versicherungsmathematische Funktion. Da alle Unternehmensfunktionen von Mitarbeitern der ERGO Group AG und ERGO Direkt erbracht werden, hat unser Unternehmen keine eigenen Mitarbeiter.

Der konzerneigene IT- und Servicedienstleister ERGO Technology und Services Management AG stellt den operativen Einheiten der ERGO Deutschland AG passgenaue Informationstechnologie zur Verfügung. Diese wird laufend – abgestimmt mit den Geschäftsbereichen – den aktuellen Erfordernissen angepasst.

ERGO Vorsorge hat die Verwaltung ihrer Vermögensanlagen zum größten Teil auf die MEAG MUNICH ERGO AssetManagement GmbH und ihre Tochtergesell-

schaften übertragen. MEAG ist der gemeinsame Vermögensmanager von Munich Re und ERGO. Strategische Anlageentscheidungen werden in enger Abstimmung mit MEAG und ERGO von der ERGO Vorsorge getroffen.

Die Aufstellung des Anteilsbesitzes der ERGO Vorsorge per 31. Dezember 2020 nach Solvency II ist der folgenden Tabelle zu entnehmen:

Name und Sitz	Rechtsform	Land	Beteiligungsquote nach SII in %	Abweichende Stimmrechtsquote nach SII in %
<b>Beteiligungen</b>				
<b>Inland</b>				
ERGO Private Capital Vorsorge GmbH, Düsseldorf	Gesellschaft mit beschränkter Haftung	Deutschland	100	
Protector Lebensversicherungs-AG, Berlin	Aktiengesellschaft	Deutschland	0,49	-
Solarpark Fusion 3 GmbH, Düsseldorf	Gesellschaft mit beschränkter Haftung	Deutschland	100,00	-
VHDK Beteiligungsgesellschaft mbH, Düsseldorf	Gesellschaft mit beschränkter Haftung	Deutschland	10,00	-
wse Solarpark Spanien 1 GmbH & Co. KG, Düsseldorf	Kommanditgesellschaft mit GmbH als Komplementär	Deutschland	9,95	-
<b>Ausland</b>				
m:editerran Power S.a.s. di welivit Solar Italia S.r.l., Bozen	Società a Responsabilità Limitata	Italien	99,97	-
SAINT LEON ENERGIE S.A.R.L., Saargemünd	Société à Responsabilité Limitée	Frankreich	100,00	-

Die ERGO Vorsorge konzentriert sich auch weiterhin in der Altersvorsorge auf kapitalmarktorientierte Produkte und Biometrie-Angebote.

Gemäß den Vorgaben von Solvency II unterscheidet die ERGO Vorsorge ihr Versicherungsgeschäft nach den folgenden Geschäftsbereichen:

- Nach Art der Lebensversicherung betriebene Krankenversicherung: Unter dieser Line of Business wird die Solo-Berufsunfähigkeit ausgewiesen.
- Überschussberechtigtes Geschäft: Unter dieser Line of Business werden die versicherungstechnischen Rückstellungen für die klassischen Produkte der ERGO Vorsorge geführt.

- Fondsgebundene Lebensversicherung: Die Line of Business umfasst die fondsgebundenen Produkte der ERGO Vorsorge inklusive der hybriden Fondsprodukte.
- Sonstige Lebensversicherung: Unter dieser Line of Business wird die Bausparrisikoversicherung ausgewiesen.
- Lebensrückversicherung: Diese Line of Business umfasst aktive Rückversicherung mit der ERGO Österreich.

Deutschland ist die einzige wesentliche Region nach Solvency II, in der die ERGO Vorsorge tätig ist.

## A.2 Versicherungstechnisches Ergebnis

Wir stellen in diesem Abschnitt die wesentlichen versicherungstechnischen Ergebniskomponenten dar. Bei einem Lebensversicherer ist das Kapitalanlageergebnis, das in Abschnitt A.3 dieses Berichts dargestellt wird, Bestandteil und Treiber des versicherungstechnischen Ergebnisses.

Die folgende Tabelle zeigt die Überleitung des versicherungstechnischen Ergebnisses gemäß Berichtsförmular S.05.01.02 auf das versicherungstechnische Ergebnis nach HGB für die Jahre 2020 und 2019:

Ausgewählte Ergebniskomponenten	2020	2019
netto	Tsd. €	Tsd. €
Beitragseinnahmen	808.932	786.979
Aufwendungen für Versicherungsfälle (ohne Regulierungsaufwendungen)	-459.283	-849.537
Veränderung sonstiger versicherungstechnischer Rückstellungen	-185.026	-17.876
Angefallene Aufwendungen	-142.028	-129.443
<b>Ergebnis gemäß Berichtsförmular S.05.01.02</b>	<b>22.595</b>	<b>-209.877</b>
Beiträge aus der Rückstellung für Beitragsrückerstattung	9.501	7.326
Erträge aus Kapitalanlagen	109.804	109.591
Aufwendungen aus Kapitalanlagen (ohne Aufwand für deren Verwaltung)	-5.279	-4.446
Saldo aus nicht realisierten Gewinnen und Verlust aus Kapitalanlagen	9.649	234.948
Aufwendungen für erfolgsabhängige und erfolgsunabhängige Beitragsrückerstattung	-72.238	-65.463
Ergebnis Sonstige Versicherungstechnik	-46.768	-28.470
<b>Versicherungstechnisches Ergebnis nach HGB</b>	<b>27.264</b>	<b>43.610</b>

Das versicherungstechnische Ergebnis nach HGB betrug 27.264 (43.610) Tsd. € und enthielt das Kapitalanlageergebnis in Höhe von 97.871 (99.040) Tsd. €, das in Abschnitt A.3 dargestellt wird, sowie einen positiven Saldo aus nicht realisierten Gewinnen und Verlusten von 9.649 (234.948) Tsd. €.

Die folgende Tabelle zeigt die wesentlichen versicherungstechnischen Ergebniskomponenten nach HGB in der Differenzierung nach Geschäftsbereichen (eine Definition der Geschäftsbereiche enthält Abschnitt D.2 dieses Berichts):

alle Werte in Tsd. Euro	Nach Art der Lebensversicherung betriebene Krankenversicherung		Versicherung mit Überschussbeteiligung		Index- und fondsgebundene Versicherung		Sonstige Lebensversicherung		Lebensrückversicherung	
	2020	2019	2020	2019	2020	2019	2020	2019	2020	2019
<b>Beitragseinnahmen</b>										
Brutto	77.995	64.404	468.806	477.310	299.676	292.608	412	396	186	190
Anteil der Rückversicherer	2.269	1.537	10.432	15.256	25.443	31.136	0	0	0	0
Netto	75.726	62.867	458.374	462.055	274.233	261.472	412	396	186	190
<b>Aufwendungen für Versicherungsfälle</b>										
Brutto	3.941	7.589	352.222	752.342	108.317	100.143	175	45	56	50
Anteil der Rückversicherer	-32	135	3.338	7.799	2.123	2.698	0	0	0	0
Netto	3.973	7.453	348.884	744.543	106.194	97.445	175	45	56	50
<b>Veränderung sonstiger versicherungstechnischer Rückstellungen</b>										
Brutto	-	-	-49.659	351.049	-	-	0	0	47	223
Anteil der Rückversicherer	-704	-340	-1.531	-2.144	-29.205	-30.451	0	0	0	0
Netto	15.952	11.946	-48.128	353.193	120.993	359.346	0	0	47	223
<b>Angefallene Aufwendungen</b>	27.211	22.262	77.600	82.239	37.022	24.795	194	147	0	0

Trotz der zwischenzeitlichen Umsatzrückgänge wegen des Lockdowns in der Coronavirus-Pandemie konnte beim Neugeschäft das Vorjahresniveau am Ende (unter Berücksichtigung eines Sondereffektes in 2019) erreicht werden. Das Geschäftsvolumen (bzw. die gebuchten Bruttobeiträge) des Vorjahres wurde sogar leicht übertroffen.

Die Versicherungsleistungen für unsere Kunden verminderten sich im Jahr 2020 brutto um 394.758 Tsd. € auf 468.210 (862.968) Tsd. €. Von den Versicherungsleistungen entfielen 77,0 (43,0) % auf Ablauf- und Todesfallleistungen sowie auf Rentenzahlungen.

Das versicherungstechnische Ergebnis brutto nach HGB beträgt 23.723 (38.973) Tsd. €.

Seit dem Geschäftsjahr 2011 bildet unsere Gesellschaft eine sogenannte Zinszusatzreserve (ZZR). Die Lebensversicherer sind aufgrund einer Änderung der

Deckungsrückstellungsverordnung (DeckRV) hierzu verpflichtet. Die Zinszusatzreserve ist ein weiteres Instrument, um auch in Niedrigzinsphasen die Erfüllung der eingegangenen Zinsverpflichtungen sicherzustellen. Diese zusätzliche Reserve führt zu einer Reduktion des Garantiezinsrisikos.

Der Aufwand für die ZZR betrug im aktuellen Berichtsjahr 16.592 (13.689) Tsd. €.

Die Abschlusskosten erhöhten sich auf 118.643 (111.791) Tsd. € aufgrund einer höheren Beitragssumme im Neugeschäft. Der Abschlusskostensatz, das Verhältnis der Abschlusskosten zur Beitragssumme des Neugeschäfts, blieb unverändert bei 3,5 (3,5) %. Die Verwaltungskosten stiegen entsprechend unserer Erwartung auf 16.935 (16.530) Tsd. €. Die Verwaltungskostenquote, welche die Verwaltungskosten in Relation zu den Bruttobeiträgen zeigt, betrug ebenfalls unverändert 2,0 (2,0) %.

## A.3 Anlageergebnis

Der handelsrechtliche Jahresabschluss bildet die Grundlage für die dargestellten Erträge und Aufwendungen, das Anlageergebnis. Die Gliederungsstruktur der Kapitalanlageklassen nach Solvency II unterscheidet sich in ihrer Darstellung von der nach HGB bzw. der RechVersV. Die unterschiedliche Zielsetzung von Solvency II im Vergleich zu der von HGB bzw. der RechVersV führt per Definition zu unterschiedlichen Kapitalanlageerträgen. Unter Solvency II sind sowohl negative als auch positive Änderungen der Zeitwerte von Kapitalanlagen direkt in der Solvabilitätsübersicht zu berücksichtigen und fließen damit unmittelbar in den Überschuss der Vermögenswerte über die Verbindlichkeiten ein. Nach Handelsrecht werden hingegen keine Gewinne und Verluste direkt im Eigenkapital erfasst.

Das Ergebnis aus Kapitalanlagen sank gegenüber dem Vorjahr leicht von 99.040 Tsd. € auf 97.871 Tsd. €. Die laufenden Erträge verringerten sich auf 101.808 (104.656) Tsd. €. Die Kosten der Vermögensverwaltung betragen im Geschäftsjahr 6.492 (6.105) Tsd. €. Die Nettoverzinsung lag 2020 bei 2,5 (2,4) %. Das Ergebnis aus dem Abgang von Kapitalanlagen betrug 4.486 (929) Tsd. €. Im Geschäftsjahr wurden Zuschreibungen in Höhe von 12 (7) Tsd. € vorgenommen. Die Abschreibungen stiegen auf 1.781 (407) Tsd. €.

Die nachfolgenden Tabellen stellen das HGB-Kapitalanlageergebnis und die Erträge des Anlagegeschäftes dar, aufgeschlüsselt nach den Vermögenswertklassen gemäß Solvabilitätsübersicht:

### Kapitalanlagen 2020

Anlagenart	Ordentliches Ergebnis	Außerordentliches Ergebnis		Kapitalanlageergebnis
		Abgangsgewinne und -verluste	Zu- und Abschreibungen	
	Tsd. €	Tsd. €	Tsd. €	Tsd. €
Immobilien (außer zur Eigennutzung)	792	0	-330	462
Anteile an verbundenen Unternehmen, einschließlich Beteiligungen	7	166	0	173
Anleihen	61.507	3.810	-16	65.302
Organismen für gemeinsame Anlagen	21.962	503	-1.423	21.042
Einlagen außer Zahlungsmitteläquivalente	-86	0	0	-86
Darlehen und Hypotheken	2.312	0	0	2.312
Depotforderungen	75	0	0	75
Fondsgebundene Lebensversicherung	15.239	6	0	15.245
<b>Summe</b>	<b>101.808 *</b>	<b>4.486</b>	<b>-1.769</b>	<b>104.525</b>
Laufende Aufwendungen	-6.654	0	0	-6.654
davon sonstiger Kapitalanlage-Verwaltungsaufwand	-6.492	0	0	-6.492
<b>Kapitalanlageergebnis</b>	<b>95.154</b>	<b>4.486</b>	<b>-1.769</b>	<b>97.871</b>

\*Summe der laufenden Erträge im ordentlichen Ergebnis

Kapitalanlagen 2019

Anlagenart	Ordentliches Ergebnis		Außerordentliches Ergebnis		Kapitalanlageergebnis
	Tsd. €	Tsd. €	Abgangsgewinne und -verluste	Zu- und Abschreibungen	
Immobilien (außer zur Eigennutzung)	783	0		-330	453
Anteile an verbundenen Unternehmen, einschließlich Beteiligungen	46	1.706		0	1.752
Anleihen	65.219	209		-28	65.400
Organismen für gemeinsame Anlagen	18.202	-1.395		-41	16.766
Einlagen außer Zahlungsmitteläquivalente	-278	0		0	-278
Darlehen und Hypotheken	5.533	0		0	5.533
Depotforderungen	80	0		0	80
Fondsgebundene Lebensversicherung	15.072	408		0	15.480
<b>Summe</b>	<b>104.656 *</b>	<b>929</b>		<b>-399</b>	<b>105.185</b>
Laufende Aufwendungen	-6.145	0		0	-6.145
davon sonstiger Kapitalanlage-Verwaltungsaufwand	-6.105	0		0	-6.105
<b>Kapitalanlageergebnis</b>	<b>98.511</b>	<b>929</b>		<b>-399</b>	<b>99.040</b>

\*Summe der laufenden Erträge im ordentlichen Ergebnis

Zum 31. Dezember 2020 war unsere Gesellschaft nicht in Verbriefungen investiert.

## A.4 Entwicklung sonstiger Tätigkeiten

Unsere Gesellschaft wies im Berichtsjahr einen Saldo aus sonstigen Erträgen und Aufwendungen in Höhe von -20.218 (-22.665) Tsd. € aus. Der Rückgang der Aufwendungen ist im Wesentlichen auf geringere Dienstleistungsaufwendungen zurückzuführen.

Bei Leasingvereinbarungen wird zwischen Finanzierungs- und Operating Leasing unterschieden.

Die ERGO Vorsorge verfügt als Leasingnehmer ausschließlich über eine Leasingvereinbarung, die nach dem Operating Leasing bilanziert wird; es gibt keine Verträge im Bereich Finanzierungsleasing. Die Leasingvereinbarung wurde für ein Bürogebäude geschlossen.

Die Aufwendungen aus Leasing der Gesellschaft betragen 130 (130) Tsd. €.

## A.5 Sonstige Angaben

Alle wesentlichen Informationen zu Kapitel A „Geschäftstätigkeit und Geschäftsergebnis“ sind den vorhergehenden Abschnitten zu entnehmen. Für das Berichtsjahr hat unsere Gesellschaft keine weiteren wesentlichen Angaben zu machen.



## B Governance-System

Unsere Gesellschaft hat im Berichtszeitraum keine wesentlichen Änderungen an ihrem Governance-System vorgenommen.

### B.1 Allgemeine Angaben zum Governance-System

Ein funktionierendes und wirksames Governance-System ist für eine effektive Unternehmenssteuerung und -überwachung von elementarer Bedeutung. Unsere Gesellschaft verfügt über ein Governance-System, das die unternehmensindividuelle Geschäftstätigkeit (Art, Umfang und Komplexität) sowie das zugrunde liegende Risikoprofil in angemessener Form berücksichtigt. Das Governance-System umfasst daher eine angemessene und transparente Organisationsstruktur mit klar definierten Organen, Strukturen und Zuständigkeiten. Eine hervorgehobene Bedeutung haben die vier Schlüsselfunktionen.

#### Struktur und Zuständigkeiten der Organe

Unsere Gesellschaft ist eine Aktiengesellschaft, die durch ihre Organe handelt. Die Organe sind der Vorstand, der Aufsichtsrat sowie die Hauptversammlung.

#### Vorstand: Aufgaben und Verantwortlichkeiten

Der Vorstand leitet unser Unternehmen in eigener Verantwortung. Er ist dabei an das Unternehmensinteresse gebunden. Zudem ist er angehalten, den Unternehmenswert nachhaltig zu steigern. Der Vorstand hat dafür zu sorgen, dass die gesetzlichen Bestimmungen und die unternehmensinternen Richtlinien eingehalten werden. Er ist für ein angemessenes Risikomanagement und Risikocontrolling im Unternehmen verantwortlich.

Der Vorstand bestand zum Stichtag 31. Dezember 2020 aus fünf Mitgliedern. Unbeschadet der Leitungsverantwortlichkeit des Gesamtvorstands werden die Geschäfte unter den einzelnen Vorstandsmitgliedern verteilt. Der Vorstand setzte bzw. setzt sich aus folgenden Personen zusammen:

**Dr. Dr. Michael Fauser**, Vorstandsvorsitzender, verantwortlich für Produkte und Mathematik (Aktuarielle Steuerung Leben, Produktsteuerung Leben, IT, Beteiligungen, Aufsichtsbehörden und Verbände, Revision [Ausgliederungsbeauftragter], Datenschutz, Geldwäsche-Risikomanagement) sowie Strategische Geschäftsfeldentwicklung und Portfoliosteuerung Leben

#### Markus Krawczak,

verantwortlich für Maklervertrieb (Makler, Finanzvertriebe, Pools und Fintechs)

#### Christian Molt,

verantwortlich für Operations (Eingangsmanagement, Kundenservicecenter, Betrieb und Leistung Leben Vorsorge und Compliance (Ausgliederungsbeauftragter)

#### Jan Niebuhr,

verantwortlich für betriebliche Altersversorgung (Produktmanagement und Vertriebsunterstützung bAV)

#### Heiko Stüber,

Chief Financial Officer, verantwortlich für Rechnungslegung, Controlling, Credit- und Cashmanagement, Steuern, Risikomanagement (Ausgliederungsbeauftragter), Versicherungsmathematische Funktion (Ausgliederungsbeauftragter)

#### Vorstand: Innere Ordnung

Jedes Vorstandsmitglied leitet sein Ressort selbstständig und unter eigener Verantwortung. Dies koordiniert der Vorsitzende des Vorstands. Angelegenheiten von grundsätzlicher Bedeutung sind dem Gesamtvorstand zur Entscheidung vorzulegen. Ebenso sind dem Gesamtvorstand Angelegenheiten mit Auswirkungen auf andere Geschäftsbereiche zur Entscheidung vorzulegen, sofern sich die betroffenen Vorstandsmitglieder nicht einigen. Sämtliche Mitglieder des Vorstands unterrichten den Vorsitzenden und sich gegenseitig fortlaufend über alle wichtigen Geschäftsereignisse.

Die Arbeit des Gesamtvorstands wird durch eine Geschäftsordnung geregelt. Diese hat der Aufsichtsrat erlassen. Die Geschäftsordnung legt vor allem die folgenden Abläufe fest: Das Verfahren bei Sitzungen des Gesamtvorstands, die erforderliche Mehrheit bei Vorstandsbeschlüssen sowie diejenigen Rechtsgeschäfte, bei denen der Vorstand die Zustimmung des Aufsichtsrats einzuholen hat.

Ausschüsse hat der Vorstand nicht.

### **Aufsichtsrat: Aufgaben und Verantwortlichkeiten**

Der Aufsichtsrat überwacht die Geschäftsführung des Vorstands und berät ihn. In der Geschäftsordnung für den Vorstand ist festgelegt, bei welchen Angelegenheiten die Zustimmung des Aufsichtsrats einzuholen ist. Der Aufsichtsrat ist jedoch weder berechtigt noch verpflichtet, Maßnahmen der Geschäftsführung zu ergreifen. In Übereinstimmung mit Gesetz und Satzung gehören dem Aufsichtsrat drei Mitglieder an. Diese wurden von der Hauptversammlung gewählt. Der Aufsichtsrat setzte bzw. setzt sich aus folgenden Mitgliedern zusammen:

**Dr. Clemens Muth,**  
Vorsitzender

**Dr. Ulf Mainzer,**  
stellv. Vorsitzender (seit 1. Februar 2020)

**Dr. Achim Kassow** (bis 30. April 2020)

**Theodoros Kokkalas** (seit 1. Mai 2020)

### **Aufsichtsrat: Innere Ordnung**

Die Geschäftsordnung für den Aufsichtsrat regelt die Arbeit des Aufsichtsrats. Dazu gehören Bestimmungen zum Ablauf der Sitzungen des Aufsichtsrats und des Abstimmungsverfahrens, zur Vertraulichkeit und zur Verschwiegenheit, zum Umgang mit Prüfungsberichten des Abschlussprüfers sowie zur Altersgrenze für die Mitglieder des Aufsichtsrats und des Vorstands.

Ausschüsse hat der Aufsichtsrat nicht.

### **Hauptversammlung**

Die Hauptversammlung ist das oberste Organ einer Aktiengesellschaft. Sie bestellt den Aufsichtsrat und nimmt im Übrigen die nach dem Aktiengesetz vorgesehenen Aufgaben wahr.

### **Schlüsselfunktionen**

Unter Solvency II sind folgende vier Schlüsselfunktionen definiert, die Versicherungsunternehmen einrichten müssen:

- Risikomanagement-Funktion
- Compliance-Funktion
- Interne Revision
- Versicherungsmathematische Funktion

Diese vier Schlüsselfunktionen nach Solvency II sind Bestandteil des Systems der drei Verteidigungslinien („three lines of defence“). Dieses System bezieht sich auf die Annahme oder Ablehnung von Risiken. In der sogenannten ersten Linie sind die operativen Geschäftseinheiten für die erste Akzeptanz oder Ablehnung eines Risikos verantwortlich. Die Risikomanagement-Funktion, die Versicherungsmathematische Funktion und die Compliance-Funktion in der zweiten Linie führen ein regelmäßiges Monitoring sowie die Steuerung aller Risiken auf aggregierter Ebene durch. In der dritten Verteidigungslinie überprüft die Interne Revision regelmäßig das gesamte Governance-System sowie alle weiteren Aktivitäten im Unternehmen.

Unsere Gesellschaft sowie unser Mutterunternehmen, die ERGO Group AG, sind integrale Bestandteile von Munich Re und im Rahmen aufsichts- und gesellschaftsrechtlicher Vorgaben in wesentliche Konzernprozesse integriert. Die „Leitlinie für die Zusammenarbeit und Unternehmensführung in der Munich Re Gruppe (Konzernleitlinie)“ regelt die Verantwortlichkeiten und Kompetenzen zwischen der Konzernführung von Munich Re und ERGO bei maßgeblichen Entscheidungen. Sie legt die Rechte und Pflichten für die Konzernfunktionen fest.

In der Konzernleitlinie ist vorgesehen, dass die Schlüsselfunktionen Risikomanagement, Compliance, Interne Revision und Versicherungsmathematische Funktion gruppenweit organisiert sind und weitergehende Rechte und Pflichten als die übrigen Konzernfunktionen der Munich Re Gruppe besitzen.

Die Prinzipien und Regelungen zur Organisationsgestaltung und somit auch zur Gestaltung der Schlüsselfunktionen in der ERGO finden sich zudem in der Leitlinie für die Organisation der ERGO. Diese umfasst die ERGO Group AG mit allen Gesellschaften im In- und Ausland, ausgenommen Finanzbeteiligungen und Beteiligungen kleiner oder gleich 50,00 %.

Unsere Gesellschaft hat die vier Schlüsselfunktionen auf die ERGO Group AG ausgegliedert (siehe Absatz „Angemessenheit des Governance-Systems“).

Die Themen der vier Schlüsselfunktionen überschneiden sich an manchen Stellen. Dennoch wollen wir doppelte Zuständigkeiten und Tätigkeiten vermeiden. Zudem soll es keine Themen geben, die unberücksichtigt bleiben. Daher haben wir feste Schnittstellen zwischen den Schlüsselfunktionen definiert. Hierzu gehören Aufgabenabgrenzungen, Unterstützungstätigkeiten und eine wechselseitige Berichterstattung einschließlich eines Austauschs von Dokumenten der jeweiligen Funktion.

Weitere Informationen zu den einzelnen Schlüssel-funktionen sind in diesem Bericht in jeweils eigenen Abschnitten zu finden:

- Risikomanagement-Funktion im Abschnitt B.3
- Compliance-Funktion im Abschnitt B.4
- Interne Revision im Abschnitt B.5
- Versicherungsmathematische Funktion im Abschnitt B.6

### **Vergütungsleitlinien und -praktiken**

Das Vergütungssystem unserer Gesellschaft für das Geschäftsjahr 2020 basiert auf den gesetzlichen Vorgaben und Regelungen sowie den regulatorischen Anforderungen und orientiert sich an den Marktanforderungen.

Grundsätzlich ist unser Vergütungssystem so ausgestaltet, dass es

- darauf ausgerichtet ist, die in der Strategie unseres Unternehmens niedergelegten Ziele zu erreichen; und in Verbindung mit individuellen, nicht-monetären Zielvereinbarungen eine insoweit wirksame Steuerungsfunktion erfüllt;
- negative Anreize vermeidet, insbesondere Interessenkonflikte und das Eingehen unverhältnismäßig hoher Risiken;
- die wesentlichen Risiken und deren Zeithorizont angemessen berücksichtigt.

### **Vorstand**

Die Vergütung für den Vorstand besteht entweder aus einer reinen Fixvergütung (jährliche Grundvergütung) oder – bei vertrieblisch orientierten Vorstandsmitgliedern – aus einer Fixvergütung und einer variablen Vergütungskomponente.

Die Fixvergütung des vertrieblisch orientierten Vorstandsmitglieds beträgt 60 % als Teil der Ziel-Gesamtdirektvergütung. Die Anteile der beiden Vergütungskomponenten wurden so festgelegt, dass die Fixvergütung auf der einen Seite einen ausreichend hohen Anteil an der Gesamtvergütung ausmacht und es nicht zu sehr auf die variable Vergütungskomponente angewiesen ist. Auf der anderen Seite begrenzt die Höhe des Anteils der variablen Vergütung Fehlanreize hinsichtlich der Risiken, die ein Mitglied des Vorstands begründen kann.

Die variable Vergütungskomponente für die Vorstandsmitglieder stellt auf den Gesamterfolg unseres

Unternehmens und / oder der Gruppe, den Erfolgsbeitrag der Organisationseinheit sowie den individuellen Erfolgsbeitrag des Einzelnen ab. Variable Vergütungsbestandteile entsprechen den gesetzlichen und regulatorischen Anforderungen auch insoweit, dass ein wesentlicher Teil der variablen Vergütung (60 %) eine flexible, um drei Jahre aufgeschobene Komponente enthält. Nachhaltigkeit ist dabei von großer Bedeutung.

Der Vorstand unterliegt bzgl. der Höhe der Vergütung einem Gesamtvergütungsansatz. In die Betrachtung fließen neben der jährlichen Grundvergütung auch die Altersversorgung und sonstige Nebenleistungen ein. Die Gesamtvergütungshöhe ist abhängig von der individuellen Verantwortung sowie der individuellen Erfahrung des Vorstandes. Die feste Grundvergütung wird als monatliches Gehalt ausgezahlt.

Der Vorstand erhält im Marktvergleich angemessene Nebenleistungen. Dabei wird sichergestellt, dass Nebenleistungen im Verhältnis zur Vergütung nicht unangemessen hoch sind.

Eine Altersversorgung wird als beitragsorientierte Pensionszusage gewährt. Die Beiträge werden in Relation zur Höhe der Vergütung gezahlt. Eine Zusatzrente oder eine Vorruhestandsregelung gibt es für den Vorstand nicht.

Für einige Vorstandsmitglieder unserer Gesellschaft erfolgte die Vergütung und Altersversorgung im Berichtsjahr ausschließlich über den Hauptanstellungsvertrag, der für das jeweilige Vorstandsmitglied bei einer anderen Gesellschaft der ERGO Group besteht. Maßgeblich war dabei das Vergütungssystem dieser anderen Gesellschaft.

### **Aufsichtsrat**

Die Vergütung der Aufsichtsratsmitglieder ist in der Satzung geregelt, wird also vom Aktionär festgelegt. Danach erhalten die Aufsichtsratsmitglieder neben dem Ersatz ihrer Auslagen eine feste jährliche Vergütung. Diese feste Vergütung erhöht sich für den Vorsitzenden des Aufsichtsrats auf das Doppelte und für dessen Stellvertreter auf das Eineinhalbfache.

### **Beschäftigte**

Unsere Gesellschaft hat keine eigenen Beschäftigten.

### **Informationen über wesentliche Transaktionen**

Im Berichtszeitraum hat es keine wesentlichen Transaktionen mit Anteilseignern, Personen, die maßgeblichen Einfluss auf unser Unternehmen ausüben, sowie

mit Mitgliedern des Vorstands und des Aufsichtsrats gegeben.

### Angemessenheit des Governance-Systems

Wir haben sichergestellt, dass wir über eine Organisation verfügen, die einen wirksamen Betrieb unseres Governance-Systems ermöglicht und unterstützt. Insbesondere sind zu folgenden Kernthemen die Voraussetzungen für ein angemessenes Governance-System erfüllt:

- Angemessene und transparente Organisationsstruktur (Geschäftsorganisation)
  - Festlegung von Aufgaben, Verantwortlichkeiten und Berichtslinien
  - Angemessene Trennung der Zuständigkeiten
  - Festlegung ablauforganisatorischer Regelungen
  - Dokumentation der Aufbau- und Ablauforganisation
- Interne Überprüfung der Geschäftsorganisation gem. § 23 Abs. 2 Versicherungsaufsichtsgesetz (VAG)
- Aufstellen von schriftlichen Leitlinien, Überprüfung auf Notwendigkeit der Aktualisierung und Maßnahmen zur Einhaltung
- Angemessene Interaktion von Vorstand und Aufsichtsrat mit Ausschüssen, Führungskräften und Schlüsselfunktionen
- Einrichtung von Schlüsselfunktionen und Überwachung bei Outsourcing von Schlüsselfunktionen

- Erstellen und Implementierung von Notfallplänen

Die letzte Bewertung unseres Governance-Systems durch den Vorstand (gem. § 23 Abs. 2 VAG) im Geschäftsjahr 2020 hat ergeben, dass unser Governance-System in Bezug auf Art, Umfang und Komplexität unseres Geschäfts angemessen ist.

Da unsere Gesellschaft eine mitarbeiterlose Gesellschaft ist, werden sämtliche Ressourcen und Kompetenzen für wichtige Funktionen und Versicherungstätigkeiten sowie für Funktionen und Versicherungstätigkeiten ausgegliedert und überwiegend<sup>2</sup> in der ERGO Group AG gebündelt. Der Vorstand hat sich davon überzeugt, dass die Dienstleister über angemessene Organisationsstrukturen verfügen und bei der Dienstleistung die Besonderheiten unserer Gesellschaft angemessen berücksichtigen. Ein System zur Beaufsichtigung und Kontrolle unserer Dienstleister haben wir eingerichtet.

Zu den ausgegliederten Funktionen gehören auch die vier Schlüsselfunktionen Risikomanagement, Compliance, Interne Revision und Versicherungsmathematische Funktion. Für jede dieser Schlüsselfunktionen hat unsere Gesellschaft jeweils ein Vorstandsmitglied zum Ausgliederungsbeauftragten im Sinne der aufsichtsrechtlichen Vorgaben der BaFin bestellt. Dieser ist überwachend tätig und trägt die Verantwortung dafür, dass die Ausgliederung ordnungsgemäß verläuft. Die Berichtspflichten der beim Dienstleister ERGO Group AG zuständigen Personen sind festgelegt und werden erfüllt. Gleichzeitig sind die Überwachungsinstrumente des Ausgliederungsbeauftragten klar definiert. Beim Dienstleister ERGO Group AG besitzt jede Schlüsselfunktion eine angemessene Stellung innerhalb der Aufbauorganisation. Es ist gewährleistet, dass die bei der ERGO Group AG zuständigen Personen über die Befugnisse verfügen, die zur Erfüllung ihrer Aufgaben notwendig sind.

<sup>2</sup> Eine detaillierte Übersicht der Ausgliederungen wichtiger Funktionen und Versicherungstätigkeiten befindet sich in Abschnitt B.7 dieses Berichtes.

## B.2 Anforderungen an die fachliche Qualifikation und persönliche Zuverlässigkeit

Alle Personen, die unser Unternehmen tatsächlich leiten oder andere Schlüsselfunktionen im Unternehmen verantwortlich innehaben (Schlüsselpersonen), müssen jederzeit die Anforderungen an die fachliche Eignung und Zuverlässigkeit im Einklang mit den Rechtsvorschriften erfüllen. Die hierfür verbindlichen Kriterien haben wir in der schriftlichen Leitlinie zur fachlichen Eignung und Zuverlässigkeit („Fit & Proper“) wie folgt festgelegt.

### Anforderungen an die fachliche Eignung:

Die Mitglieder des Vorstands müssen in ihrer Gesamtheit über angemessene Qualifikationen, Erfahrungen und Kenntnisse in zumindest folgenden Bereichen verfügen:

- Versicherungs- und Finanzmärkte
- Geschäftsstrategie und Geschäftsmodell
- Governance-System
- Finanzanalyse
- Versicherungsmathematische Analyse
- Regulatorischer Rahmen und regulatorische Anforderungen
- Risikomodell.

Jedes einzelne Mitglied des Vorstands muss über ausreichende Kenntnisse aller Bereiche verfügen, um eine gegenseitige Kontrolle zu gewährleisten. Auch bei einer ressortbezogenen Spezialisierung bleibt die Gesamtverantwortung des Vorstands unberührt. Eine Aufgabendelegation innerhalb des Vorstands oder auf nachgeordnete Mitarbeiter lässt die Gesamt- und Letztverantwortung nicht entfallen. Bei personellen Änderungen im Vorstand soll das kollektive Wissen stets auf einem angemessenen Niveau gehalten werden.

Bei der Beurteilung, ob Mitglieder des Vorstands fachlich qualifiziert sind, werden die den einzelnen Mitgliedern jeweils übertragenen Aufgaben berücksichtigt, um eine angemessene Vielfalt der Qualifikationen, Kenntnisse und einschlägigen Erfahrung zu gewähr-

leisten und sicherzustellen, dass die Gesellschaft professionell geführt wird. Im Ergebnis liegt eine fachliche Eignung dann vor, wenn die beruflichen Qualifikationen, Kenntnisse und Erfahrungen der Mitglieder des Vorstands eine solide und umsichtige Leitung der Gesellschaft gewährleisten.

Ein Mitglied des Aufsichtsrats muss jederzeit fachlich in der Lage sein, den Vorstand der Gesellschaft angemessen zu kontrollieren, zu überwachen und die Entwicklung des Unternehmens aktiv zu begleiten. Dazu muss das Mitglied des Aufsichtsrats die vom Unternehmen getätigten Geschäfte verstehen und deren Risiken für das Unternehmen beurteilen können. Das Mitglied des Aufsichtsrats muss mit den für das Unternehmen wesentlichen gesetzlichen Regelungen vertraut sein. Der Aufsichtsrat als Gesamtorgan muss mindestens über Kenntnisse in den Themenfeldern Kapitalanlage, Versicherungstechnik und Rechnungslegung verfügen. Um der Aufsichtsfunktion wirksam nachkommen zu können, sind versicherungsspezifische Grundkenntnisse im Risikomanagement dienlich.

Die fachliche Eignung schließt stetige Weiterbildung ein, so dass die Mitglieder des Aufsichtsrats imstande sind, sich wandelnde oder steigende Anforderungen in Bezug auf ihre Aufgaben im Unternehmen zu erfüllen.

Unbeschadet hiervon muss jedes einzelne Mitglied des Aufsichtsrats über ausreichende theoretische und praktische Kenntnisse aller Geschäftsbereiche verfügen, um eine entsprechende Kontrolle zu gewährleisten. Die Kenntnisse und Erfahrungen der anderen Organmitglieder ersetzen nicht eine angemessene fachliche Eignung des jeweiligen Mitglieds des Aufsichtsrats. Ein Mitglied des Aufsichtsrats muss grundsätzlich nicht über Spezialkenntnisse verfügen, jedoch muss es in der Lage sein, gegebenenfalls seinen Beratungsbedarf zu erkennen.

Mindestens ein Mitglied des Aufsichtsrats muss aber über Sachverstand auf den Gebieten Rechnungslegung oder Abschlussprüfung verfügen. In ihrer Gesamtheit müssen die Mitglieder des Aufsichtsrats mit dem Sektor, in dem die Gesellschaft tätig ist, vertraut sein.

Die zur Ausübung der Aufsichtsfunktion erforderlichen Kenntnisse, Fähigkeiten und Erfahrungen können auch durch (Vor-)Tätigkeiten in anderen Branchen, in der öffentlichen Verwaltung oder aufgrund

von politischen Mandaten erworben werden, wenn diese über einen längeren Zeitraum maßgeblich auf wirtschaftliche und rechtliche Fragestellungen ausgerichtet und nicht rein nachgeordneter Natur waren oder sind.

Die fachlichen Anforderungen an die Personen, die die Schlüsselfunktionen Risikomanagement, Compliance, Interne Revision und Versicherungsmathematische Funktion in den Gesellschaften der ERGO Group wahrnehmen, richten sich nach den für die jeweilige Schlüsselfunktion in den Abschnitten B.3 bis B.6 beschriebenen Aufgaben und Verantwortlichkeiten. Die Schlüsselpersonen müssen aufgrund nachweislich langjähriger einschlägiger Berufs- und Führungserfahrung in der Lage sein, die Erfüllung der dort beschriebenen Aufgaben sicherzustellen und ihrer damit verbundenen Verantwortung gerecht zu werden. In ihrer Gesamtheit müssen die Schlüsselfunktionen die Wirksamkeit des Governance-Systems im Unternehmen gewährleisten können.

Unsere Gesellschaft hat die Schlüsselfunktionen Risikomanagement, Compliance, Interne Revision und Versicherungsmathematische Funktion auf die ERGO Group AG ausgegliedert. Die fachliche Eignung der Ausgliederungsbeauftragten richtet sich nach der jeweiligen Schlüsselfunktion. Die Ausgliederungsbeauftragten müssen über ausreichende Kenntnisse verfügen, um ihrer Überwachungsfunktion gerecht zu werden.

#### **Anforderungen an die persönliche Zuverlässigkeit:**

Unsere Gesellschaft unterstellt Zuverlässigkeit, wenn keine Tatsachen erkennbar sind, die Unzuverlässigkeit begründen.

Unzuverlässigkeit ist anzunehmen, wenn persönliche Umstände nach der allgemeinen Lebenserfahrung die Annahme rechtfertigen, dass diese die sorgfältige und ordnungsgemäße Ausübung des Mandats oder der Funktion beeinträchtigen können. Berücksichtigt wird dabei das persönliche Verhalten sowie das Geschäftsgebahren der betroffenen Person hinsichtlich strafrechtlicher, finanzieller, vermögensrechtlicher und aufsichtsrechtlicher Aspekte. Hier sind Verstöße gegen Straftat- und Ordnungswidrigkeitstatbestände – insbesondere solche, die in Zusammenhang mit Tätigkeiten bei Unternehmen stehen – von besonderer Relevanz.

#### **Kriterien für mangelnde Zuverlässigkeit können beispielsweise sein:**

- Aufsichtsrechtliche Maßnahmen der BaFin, die gegen die betroffene Person oder ein Unternehmen,

in dem die betroffene Person als Geschäftsleiter oder Mitglied des Verwaltungs- oder Aufsichtsrats tätig war oder ist, gerichtet sind oder waren

- Straftaten im Vermögensbereich und im Steuerbereich oder besonders schwere Kriminalität und Geldwäschedelikte
- Verstöße gegen Ordnungsvorschriften
- Interessenkonflikte.

Die Beurteilung, ob eine betroffene Person zuverlässig ist, umfasst eine Bewertung ihrer Redlichkeit sowie der Solidität ihrer finanziellen Verhältnisse auf der Grundlage von Nachweisen, die ihren Charakter, ihr persönliches Verhalten und ihr Geschäftsgebahren betreffen, einschließlich etwaiger strafrechtlicher, finanzieller und aufsichtsrechtlicher Aspekte, die für die Zwecke der Bewertung relevant sind.

Frühere Verstöße schließen nicht aus, dass die betroffene Person als zuverlässig beurteilt wird. Sie müssen im Einklang mit lokalen rechtlichen Anforderungen beurteilt werden. Die Dauer der Vorwerfbarkeit von Verstößen, die in Registern erfasst sind, richtet sich nach den jeweiligen Lösungs- und Tilgungsfristen für die Eintragungen.

#### **Durchführung der Beurteilung der fachlichen Qualifikation und persönlichen Zuverlässigkeit:**

Eine interne Beurteilung wird durchgeführt bei:

- einer erstmaligen Bestellung, Wahl oder Aufgabenzuweisung
- einer erforderlichen Neubeurteilung.

Bei einer erstmaligen Bestellung, Wahl oder Aufgabenzuweisung wird die Beurteilung vor der Bestellung, Wahl oder Aufgabenzuweisung durchgeführt. Eine Neubeurteilung der betroffenen Personen wird spätestens nach Ablauf von fünf Jahren vorgenommen, sofern keine Gründe für eine frühere Neubeurteilung vorliegen.

Eine Neubeurteilung wird insbesondere dann unverzüglich durchgeführt, wenn:

- Tatsachen und Umstände Grund zu der Annahme geben, dass

- eine betroffene Person die Anforderungen an die fachliche Eignung oder Zuverlässigkeit möglicherweise nicht mehr erfüllt
- eine betroffene Person die Gesellschaft daran hindert, ihrer Geschäftstätigkeit in einer mit den geltenden Rechtsvorschriften in Einklang stehenden Weise nachzugehen
- durch eine betroffene Person die Gefahr von Wirtschaftskriminalität (z.B. Geldwäsche oder Terrorismusfinanzierung) steigt
- die solide und vorsichtige Führung der Gesellschaft gefährdet ist
- sich die Verantwortlichkeiten der betroffenen Person wesentlich ändern
- für ein Mitglied des Vorstands eine Verlängerung der Bestellung ansteht
- für ein Mitglied des Aufsichtsrats eine Wiederwahl ansteht
- sich die gesetzlichen oder regulatorischen Anforderungen an die Funktion signifikant ändern.

Die Beurteilung der fachlichen Eignung wird anhand geeigneter Unterlagen vorgenommen. Dabei handelt es sich beispielsweise um:

- einen detaillierten Lebenslauf (mit Monatsangaben)
- Arbeitszeugnisse
- Fortbildungsnachweise.

Bei der Beurteilung der fachlichen Eignung wird berücksichtigt, ob eventuell festgestellte fachliche Defizite durch zeitnahe berufliche Fortbildungsmaßnahmen ausgeglichen werden können.

Die Beurteilung der Zuverlässigkeit wird anhand geeigneter Unterlagen vorgenommen.

Dabei handelt es sich beispielsweise um:

- das BaFin-Formular „Persönliche Erklärung mit Angaben zur Zuverlässigkeit“
- ein Führungszeugnis für private Zwecke (Belegart N)
- einen Auszug aus dem Gewerbezentralregister.



## B.3 Risikomanagement-System einschließlich der unternehmenseigenen Risiko- und Solvabilitätsbeurteilung

### Strategie

Die Risikostrategie greift die aus der Geschäftsstrategie resultierenden Risiken auf. Sie ist eine wichtige Grundlage für die strategische und operative Planung. Der Vorstand der Gesellschaft prüft und verabschiedet die Risikostrategie jährlich. Zusätzlich wird sie mit dem Aufsichtsrat besprochen.

Die Risikostrategie definiert die Risikoobergrenzen auf Basis der Risikotragfähigkeit der Gesellschaft. Die Einhaltung der Risikoobergrenzen überwachen wir anhand fester Schwellenwerte (Grenzen) und Frühwarnmechanismen in einer Ampel-Logik (Trigger). Diese Toleranzen orientieren sich an der Kapital- und Liquiditätsausstattung sowie der Ertragsvolatilität. Eine ausreichende Risikotragfähigkeit veranschaulicht die Fähigkeit des Unternehmens, Verluste aus identifizierten Risiken zu absorbieren. Aus diesen darf keine Gefahr für die Existenz der Gesellschaft resultieren.

### Prozesse und Berichtsverfahren

Die operative Umsetzung des Risikomanagements umfasst die Identifikation, Analyse, Bewertung und Steuerung von Risiken. Dazu gehört auch die daraus abgeleitete Risikoberichterstattung. Die Steuerung erfolgt anhand der in der Risikostrategie definierten qualitativen und quantitativen Größen. Mit unseren Risikomanagement-Prozessen stellen wir sicher, dass wir Risiken kontinuierlich überwachen und bei Trigger- und Limitverletzungen bzw. Veränderungen des Risikoprofils Gegenmaßnahmen einleiten können.

- **Risikoidentifikation:** Die Risikoidentifikation erfolgt in den Geschäftsprozessen über geeignete Systeme und Kennzahlen. Unser Ad-hoc-Meldeprozess ermöglicht es den Mitarbeitern, Risiken an den Bereich Integrated Risk Management (Integriertes Risikomanagement IRM)<sup>3</sup> zu melden. Expertenmeinungen ergänzen diese Meldungen.
- **Risikoanalyse und -bewertung:** Die Risikoanalyse und -bewertung erfolgt sowohl im Fachbereich als auch im Bereich IRM. Dies geschieht im Austausch mit einer Vielzahl von Experten aus verschiedenen Bereichen. So gelangen wir zu einer quantitativen

und qualitativen Bewertung durch den Fachbereich und zu einer unabhängigen Risikobewertung durch IRM. Dadurch können wir auch eventuelle Interdependenzen zwischen den Risiken berücksichtigen.

- **Risikoüberwachung:** Bei der Risikoüberwachung unterscheiden wir zwischen Risiken, die wir entweder quantitativ oder qualitativ bewerten. Erstere überwachen wir an zentralen Stellen in IRM. Letztere überwachen wir bei IRM in enger Abstimmung mit den risikosteuernden Einheiten, je nach Wesentlichkeit und Zuordnung der Risiken.
- **Risikolimitierung:** Die Risikolimitierung fügt sich in die Risikostrategie und das konzernweit geltende Risk Limit and Trigger Manual (RLTM) ein. Wir beschließen, ausgehend von der definierten Risikoobergrenze, risikoreduzierende Maßnahmen und setzen diese um.
- **Risikoberichterstattung:** Mit der Risikoberichterstattung erfüllen wir nicht nur aktuelle rechtliche Anforderungen, sondern stellen auch intern Transparenz für das Management, den Aufsichtsrat sowie den Ausgliederungsbeauftragten unserer Gesellschaft und den Prüfungsausschuss des ERGO Aufsichtsrates her. Darüber hinaus informieren wir die Aufsicht und die Öffentlichkeit. Die interne Risikoberichterstattung informiert das Management regelmäßig über die Risikolage in den einzelnen Kategorien. Mit unserer externen Risikoberichterstattung wollen wir einen verständlichen Überblick über die Risikolage der Gesellschaft geben.

Innerhalb der Munich Re Group liegt die Verantwortung für das konzernweite Risikomanagement (gemäß Solvency II) bei Munich Re selbst. Hierfür hat der Bereich Integrated Risk Management bei Munich Re (Munich Re IRM) die Risikomanagement-Funktion (RMF) inne. Sie ist für die Festlegung der konzernweiten Risikomanagement-Standards und -Richtlinien verantwortlich. Für das Geschäftsfeld ERGO hat Munich Re IRM die Verantwortung für die Risikomanagement-Funktion an ERGO IRM delegiert. Die Verantwort-

<sup>3</sup> Im folgenden Bericht ist mit der Bezeichnung „IRM“ ERGO IRM gemeint. Sollte von IRM im Zusammenhang mit Munich Re gesprochen werden, so wird die Bezeichnung Munich Re IRM verwendet.



tung für ein adäquates Risikomanagement auf Gesellschaftsebene trägt unser Vorstand. Die operative Ausgestaltung der Risikomanagement-Funktion haben wir an IRM ausgegliedert. Für unsere Gesellschaft legt IRM die entsprechenden Methoden, Standards, Prozesse und Richtlinien in Übereinstimmung mit dem allgemeinen Rahmen der Munich Re Group fest. An der Spitze der Risikomanagement-Organisation der ERGO Group steht der Chief Risk Officer (CRO), der disziplinarisch dem CFO unterstellt ist. Zusätzlich hat der CRO eine zweite, indirekte Berichtslinie (eine sogenannte „dotted reporting line“) zum CRO der Munich Re.

IRM verfügt über angemessene Ressourcen, um seine Aufgaben zu erfüllen. Die Unabhängigkeit des Risikomanagements ist organisatorisch gewährleistet, was eine ganzheitliche Betrachtung aller Risiken ermöglicht.

Zu den Kernaufgaben der Risikomanagement-Funktion zählen insbesondere:

- **Koordinationsaufgaben:** Die Risikomanagement-Funktion koordiniert die Risikomanagement-Aktivitäten auf allen Ebenen und in allen Geschäftsbereichen, was auch dezentrale Risikomanagement-Einheiten einschließt. In dieser Rolle ist sie für die Entwicklung von Strategien, Methoden, Prozessen und Verfahren zur Identifikation, Bewertung, Überwachung und Steuerung von Risiken zuständig und stellt die korrekte Implementierung von Risikomanagement-Leitlinien sicher.
- **Risikokontrollaufgaben:** Die Risikomanagement-Funktion ist für die Abbildung der Gesamtrisikosituation des Unternehmens zuständig. Zu ihren Aufgaben zählen auch die adäquate Berücksichtigung gegenseitiger Wechselwirkungen zwischen einzelnen Risikokategorien, die Erstellung eines aggregierten Risikoprofils sowie insbesondere die Identifikation bestandsgefährdender Risiken.
- **Frühwarnaufgaben:** In der Verantwortung der Risikomanagement-Funktion liegt auch, ein System zu implementieren, das die frühzeitige Erkennung von Risiken sicherstellt und Vorschläge für geeignete Gegenmaßnahmen erarbeitet.
- **Beratungsaufgaben:** Die Risikomanagement-Funktion berät den Vorstand in Risikomanagement-Fragen und unterstützt beratend bei strategischen Entscheidungen.
- **Überwachungsaufgaben:** Die Risikomanagement-Funktion überwacht die Effektivität des Risikomanagement-Systems, identifiziert mögliche

Schwachstellen, berichtet darüber an die Geschäftsleitung und entwickelt Verbesserungsvorschläge.

Um den erforderlichen regelmäßigen Informationsaustausch zwischen den Schlüsselfunktionen der Gruppe sicherzustellen, informieren sich die Leiter der Schlüsselfunktionen regelmäßig über wichtige Erkenntnisse (z.B. in Form von Berichten).

### **Own Risk and Solvency Assessment (ORSA)**

Die Risikomanagement-Funktion sorgt zusätzlich für eine umfassende Berichterstattung an die Geschäftsleitung. Sie beinhaltet neben der Darstellung der aktuellen Risikosituation auch die Ergebnisse der unternehmenseigenen Risiko- und Solvabilitätsbeurteilung (auch Own Risk and Solvency Assessment genannt) sowie die Beurteilung der Qualität des Risikomanagement-Systems.

ORSA ist ein zentraler Bestandteil unseres Risikomanagement-Systems. ORSA umfasst alle Prozesse und Verfahren zur Identifikation, Bewertung, Überwachung und Steuerung von kurz- und langfristigen Risiken einschließlich der Berichterstattung. ORSA umfasst sämtliche qualitativen und quantitativen Risikomanagement-Themen und verknüpft die Geschäftsstrategie mit der Risikostrategie sowie dem Kapitalmanagement. Implikationen aus der Geschäftsstrategie für ORSA werden insbesondere im Risikoprofil und in der vorausschauenden Perspektive des Berichts berücksichtigt. Dies erfolgt entsprechend dem Planungshorizont für aktuelle und zukünftige Stichtage.

Der Vorstand hat die Gesamtverantwortung für ORSA. Er hat eine aktive Rolle, ORSA zu gestalten, die Ergebnisse zu hinterfragen und zu entscheiden, ob gegebenenfalls weitere Maßnahmen erforderlich sind. Der Vorstand berücksichtigt kontinuierlich die Ergebnisse des ORSA bei der strategischen Geschäftsplanung. Die Ergebnisse werden diskutiert, formell verabschiedet und für Zwecke der Steuerung aktiv eingesetzt. Weiterhin werden die Ergebnisse des ORSA im Aufsichtsrat vorgestellt.

Die Tätigkeiten des regulären ORSA sind mit dem Planungsprozess verbunden. Sie werden jährlich oder bei Bedarf auch häufiger durchgeführt.

Anlässe für einen Ad-hoc-ORSA können sein:

- eine wesentliche Kapitalmanagementmaßnahme;

- eine Übernahme oder Fusion, die das Geschäfts- oder Risikoprofil oder die Solvenzsituation wesentlich beeinflusst;
- eine wesentliche Veränderung des SCR, des Risikoprofils oder der Eigenmittel (z.B. durch Markteintritt oder -austritt, neue oder eingestellte Produkte bzw. Sparten, Portfoliotransfer oder eine wesentliche Veränderung in der Kapitalanlage);
- Eingehen eines höheren Risikos (z.B. wegen einer geänderten Rückversicherungsstrategie);
- ein Kauf oder Verkauf von Unternehmen von signifikanter Bedeutung für unsere Gesellschaft.

Eine regelmäßige Überwachung der signifikanten Risiken sowie der Ad-hoc-Berichterstattung ist etabliert.

Im regulären Planungsprozess werden Risiko- und Solvabilitätskennzahlen ermittelt. Diese dienen als Basis für die Analyse und Erstellung des ORSA. Die Erörterung des Risikoprofils ist ebenso ein fundamentaler Bestandteil des ORSA-Prozesses. Die Beurteilung des Gesamtsolvabilitätsbedarfs erfolgt auf Grundlage des Risikoprofils mit Darstellung und Quantifizierung aller materiellen Risiken. Im Rahmen des ORSA wird zudem analysiert, ob zusätzliche Kapitalmanagement-Maßnahmen erforderlich sind. Diese werden nach Bedarf ermittelt und angestoßen. Zusätzlich entscheidet der Vorstand, ob weitere Maßnahmen notwendig sind.

Risikomanagement beinhaltet die Erfassung, Messung, Steuerung sowie das Monitoring und Reporting von Risiken. Der Risikoappetit für die ERGO Group wird in der „Risikostrategie der ERGO Group“ definiert und

daraufhin für unsere Gesellschaft in Form eines unternehmensspezifischen Anhangs mit der Risikostrategie der ERGO Group verabschiedet. Durch Überwachung verschiedener Kennzahlen erfolgt das Monitoring der einzelnen Risiken, sodass eine Schwächung der Finanzstärke frühzeitig erkannt wird. Im Kapitalmanagementprozess werden die im RLTM festgehaltenen Kennzahlen der ERGO Group AG sowie ihrer Tochterunternehmen bezüglich der Kapitalausstattung überwacht und Kapitalengpässe anhand eines Trigger-Systems frühzeitig identifiziert. Geeignete Gegenmaßnahmen zur Sicherung einer regulatorisch und ökonomisch ausreichenden Kapitalausstattung werden geprüft und von den jeweiligen Vorständen festgelegt.

Der Vorstand der ERGO Group AG (ERGO Vorstand) definiert die Strategie und Risikotoleranz für die gesamte ERGO Group im Rahmen der strategischen und operativen Planung. Hierzu beachtet er die Konzernleitlinie sowie die einschlägigen Richtlinien. Die Strategie und Risikotoleranz werden über Vorgaben, Geschäftspläne, Richtlinien (insbesondere Zeichnungsrichtlinien, Schadenbearbeitungsrichtlinien sowie verbindliche Arbeitsanweisungen), Mandate und Limit-Systeme an IRM kommuniziert.

Der ERGO Risikoausschuss ist ein ständiger Ausschuss des ERGO Vorstands. Er übernimmt in dieser Funktion Aufgaben des ERGO Vorstands und unterstützt ihn bei der Wahrnehmung seiner Aufgaben. Unbeschadet der Gesamtverantwortung des ERGO Vorstands entscheidet der Risikoausschuss über die vom ERGO Vorstand nach der Geschäftsordnung übertragenen Angelegenheiten. Entscheidungen auf Ebene der ERGO Group, die unsere Gesellschaft tangieren, überprüft und ratifiziert der Vorstand unserer Gesellschaft.

## B.4 Internes Kontrollsystem

### Beschreibung des Internen Kontrollsystems (IKS)

Unser Internes Kontrollsystem (IKS) ist ein System zum Management von operationellen Risiken. Es beinhaltet die folgenden Risikodimensionen: Risiken der finanziellen Berichterstattung, rechtliche Risiken sowie sonstige operationelle Risiken. Es adressiert einheitlich die operationellen Risiken auf Unternehmens-, Fachbereichs- und IT-Ebene, basierend auf den Geschäftsprozessen. Das IKS erfüllt grundsätzlich die Anforderungen der Unternehmensführung sowie die gesetzlichen und regulatorischen Anforderungen. Die Verantwortung für das IKS liegt beim Vorstand.

Der Bereich Integrated Risk Management (IRM) ist für das IKS organisatorisch und methodisch zuständig. Die Fachbereiche verantworten die Risiken und Kontrollen in ihren Geschäftsprozessen. Die Einbindung aller Geschäfts- und IT-Bereiche schafft ein einheitliches Risikoverständnis. Im Rahmen einer kontinuierlichen Verbesserung überprüfen wir regelmäßig die Funktionalität und Angemessenheit des IKS.

In einem Projekt, welches zum Ziel hat, das IKS der ERGO Group weiterzuentwickeln, wurden methodische Elemente des IKS entlang der Phasen des IKS-Regelkreises überarbeitet und noch enger an Marktstandards angelehnt. Außerdem ist das Projekt zur Einführung einer geeigneten Software-Plattform zur Bewirtschaftung des IKS weiter fortgeschritten. Auf Basis der weiterentwickelten IKS-Methodik sowie der aktualisierten Prozesslandschaft der ERGO in Deutschland wurde schwerpunktmäßig in diesem Jahr auch ein Management-Self-Assessment für Risiken und Kontrollen durchgeführt und in einer Angemessenheitsprüfung durch unabhängige Tester validiert. Weitere Elemente der weiterentwickelten IKS-Methodik werden in Deutschland in den nächsten Monaten sukzessive ausgerollt. Mit der geplanten Einführung der Software-Plattform im Jahr 2021 wird der Prozess der Bewirtschaftung des IKS stärker systemseitig unterstützt.

Die Revisionseinheit ERGO Group Audit (GA) bewertet bei ihren risikobasiert ausgewählten Prüfungen je nach Schwerpunkt der jeweiligen Prüfung u.a. die Angemessenheit der involvierten IKS-Elemente, indem sie das Design und die Funktionsfähigkeit der entsprechenden Kontrollen in den geprüften Prozessen und Anwendungen einschätzt. Dabei sind Prozesse des Risikomanagement-Systems regelmäßig und in jedem Jahr Bestandteil des jährlichen Prüfungsplans und der damit verbundenen Risikoanalyse und -bewertung

von GA. Jährlich und im Rahmen der GA-Berichterstattung beurteilt GA auf Basis der Revisionsergebnisse in der zurückliegenden Prüfungsperiode und sonstigen Beobachtungen die Angemessenheit des IKS und nimmt Stellung zu den wesentlichen Prüfungsergebnissen auch im Bereich des Risikomanagement-Systems.

### Umsetzung der Compliance-Funktion

ERGO Compliance ist ein eigenständiger Bereich unter Leitung des Chief Compliance Officers (CCO). Dieser berichtete im Geschäftsjahr 2020 direkt an das zuständige Mitglied des Vorstandes der ERGO Group AG (Ressort HR, Legal, Compliance, Procurement & General Services).

ERGO Compliance übernimmt die Compliance-Funktion für unsere Gesellschaft im Wege der Ausgliederung und bedient sich dabei verschiedener Schnittstellen, die sie überwacht. Im Berichtszeitraum haben sich keine Anhaltspunkte ergeben, dass ERGO Compliance für die Ausübung der Compliance-Funktion nicht über ausreichende Ressourcen verfügt.

Die Compliance-Funktion ist Bestandteil des IKS. Zu den Aufgaben der Compliance-Funktion, die diese für alle inländischen Versicherungsgesellschaften der ERGO Group und somit auch für unsere Gesellschaft erbringt, gehören im Wesentlichen:

- **Beratungsaufgabe:** Beratung des Vorstands in Bezug auf die Einhaltung der Gesetze und Verwaltungsvorschriften, die für den Betrieb des Versicherungsgeschäfts gelten.
- **Frühwarnaufgabe:** Beurteilung, welche Auswirkungen Änderungen des Rechtsumfelds auf die Tätigkeit des betreffenden Unternehmens haben können (Rechtsänderungsrisiko).
- **Risikokontrollaufgabe:** Die Compliance-Funktion soll das Risiko, das mit der Verletzung rechtlicher Vorgaben verbunden ist, identifizieren und beurteilen (Compliance-Risiko).
- **Überwachungsaufgabe:** Die Compliance-Funktion hat die Einhaltung der rechtlichen Anforderungen zu überwachen.

Darüber hinaus ist die Compliance-Funktion für den Auf- und Ausbau eines gruppenweiten Compliance-

Management-Systems in der ERGO Group verantwortlich. Das Compliance-Management-System bezeichnet jene Grundsätze und Maßnahmen, die auf den Zielen basieren, welche die gesetzlichen Vertreter unseres Unternehmens festgelegt haben, und die ein regelkonformes Verhalten sicherstellen sollen.

Schwerwiegende Compliance-Verstöße werden ad hoc an den Vorstand berichtet. Mindestens einmal jährlich berichtet ERGO Compliance an den Prüfungsausschuss des ERGO Aufsichtsrates, an den Vorstand

der ERGO Group AG und an den Vorstand beziehungsweise Ausgliederungsbeauftragten unserer Gesellschaft.

ERGO Compliance berichtet konzernintern halbjährlich an den Group Chief Compliance Officer der Munich Re. Schwerwiegende Compliance-Verstöße werden im „Reputation and Integrity Committee“ (RIC) der ERGO Group AG behandelt und ad hoc an Group Compliance der Munich Re berichtet.

## B.5 Funktion der Internen Revision

Die Interne Revision der ERGO Group AG unterstützt den Vorstand bei der Wahrnehmung seiner Überwachungsaufgaben. Sie ist insbesondere dafür zuständig, das System der internen Governance zu prüfen. Dazu gehören das Risikomanagement-System, das IKS sowie die drei Schlüsselfunktionen Compliance, Risikomanagement und Versicherungsmathematische Funktion.

### Organisation

ERGO Group Audit ist ein eigenständiger Bereich. Er arbeitet im Rahmen der Standards, die in der gesamten Munich Re Group gelten. Rechtlich ist er der ERGO Group AG zugeordnet. Der Leiter ERGO Group Audit berichtet direkt an den Vorstandsvorsitzenden (CEO) der ERGO Group AG und hat zudem eine zweite indirekte Berichtslinie (eine sogenannte „dotted reporting line“) zum Leiter von Munich Re Group Audit.

Unsere Gesellschaft hat mit der ERGO Group AG einen Ausgliederungsvertrag geschlossen, über den u.a. die Revisionsfunktion ausgelagert ist. Ein Ausgliederungsbeauftragter für die Interne Revision ist bestellt. Dieser überwacht, ob die Revisionsfunktion für unsere Gesellschaft angemessen wahrgenommen wird (siehe dazu Abschnitt B.1 dieses Berichts).

Die Steuerungs- und Kontrollmöglichkeiten der Geschäftsleitung unserer Gesellschaft waren im Berichtszeitraum durch die Auslagerung der Revisionsaufgaben nicht beeinträchtigt. Gleichfalls sind uns keine Umstände bekannt, unter denen die Prüfungsrechte und Kontrollmöglichkeiten der Aufsichtsbehörden beeinträchtigt waren.

### Kernaufgaben von ERGO Group Audit

Zu den Kernaufgaben von ERGO Group Audit zählen:

- Prüfungsaufgaben: ERGO Group Audit prüft das Governance-System, mithin die Geschäftsorganisation und insbesondere das IKS auf deren Angemessenheit und Funktionstüchtigkeit (siehe dazu Abschnitt B.4 dieses Berichts). Die Prüfungstätigkeit erfolgt dabei objektiv, jederzeit unabhängig und eigenständig. Sie erstreckt sich auf sämtliche Aktivitäten und Prozesse des Governance-Systems. Dies schließt ausdrücklich die anderen Governance-Funktionen ein. Der Prüfauftrag umfasst insbesondere folgende Bereiche:
  - Effektivität und Effizienz von Prozessen und Kontrollen

- Einhaltung von externen und internen Vorgaben, Richtlinien, Geschäftsordnungen und Vorschriften
- Zuverlässigkeit, Vollständigkeit, Konsistenz und zeitliche Angemessenheit des externen und internen Berichtswesens
- Zuverlässigkeit der Systeme der Informationstechnologie (IT)
- Art und Weise der Aufgabenerfüllung durch die Mitarbeiter
- Im Follow-up-Prozess ist ERGO Group Audit zudem dafür verantwortlich, die ordnungsgemäße Mängelbeseitigung aus Revisionsfeststellungen zu überprüfen.

- Reportingaufgaben: Über jede Prüfung wird zeitnah in schriftlicher Form berichtet. ERGO Group Audit erstellt darüber hinaus einmal jährlich einen Bericht, in dem die wesentlichen Prüfungsfeststellungen des vergangenen Geschäftsjahres aufgeführt sind.

### Unabhängigkeit und Objektivität

Die Führungskräfte und Mitarbeiter von ERGO Group Audit kennen und beachten bei ihrer Tätigkeit die nationalen und internationalen Standards für die berufliche Praxis der Internen Revision.

Das gilt auch für die Grundsätze und Regeln zur Wahrung der Unabhängigkeit und Objektivität der Internen Revision. Zahlreiche Maßnahmen (u.a. zur angemessenen Positionierung in der Aufbauorganisation und konsequenten Funktionstrennung) stellen sicher, dass die Unabhängigkeit und Objektivität der Revisionsfunktion gewährleistet sind. Der Leiter der Internen Revision trägt durch sein Verhalten zur Unabhängigkeit und Objektivität der Revisionsfunktion bei.

Um die Unabhängigkeit zu gewährleisten, übernehmen die in ERGO Group Audit beschäftigten Mitarbeiter grundsätzlich keine revisionsfremden Aufgaben. Mitarbeiter, die in anderen Abteilungen unseres Unternehmens beschäftigt sind, dürfen grundsätzlich nicht mit Aufgaben von ERGO Group Audit betraut werden.

Im Laufe des Berichtsjahrs ist es zu keiner unangemessenen Einflussnahme bei der Prüfungsplanung, der Durchführung von Prüfungen, der Bewertung von Prüfungsergebnissen und der Berichterstattung von

ERGO Group Audit gekommen, welche die Unabhängigkeit und Objektivität bei der Erledigung der Aufgaben beeinträchtigt hat.

Der Leiter ERGO Group Audit hat direkten und uneingeschränkten Zugang zum Vorstand der ERGO Group AG und allen Tochtergesellschaften. Als Dienstleister für unsere Gesellschaft ist er von allen übrigen Funktionen des Unternehmens unabhängig.

Insgesamt ermöglichten Budget bzw. Ressourcen, die über den Berichtszeitraum zur Verfügung standen, zu jedem Zeitpunkt die Ausübung einer angemessenen Revisionsfunktion.

## B.6 Versicherungsmathematische Funktion

Unsere Gesellschaft hat die Versicherungsmathematische Funktion (VmF) eingerichtet und mit den folgenden Aufgaben betraut, die sich aus dem Aufsichtsrecht ergeben:

- Bewertung der versicherungstechnischen Rückstellungen nach Solvency II koordinieren;
- Angemessenheit der verwendeten Daten, Annahmen, Methoden und Modelle zur Bewertung der versicherungstechnischen Rückstellungen gewährleisten;
- den Vorstand über die Angemessenheit der versicherungstechnischen Rückstellungen informieren;
- Stellungnahme abgeben zur Angemessenheit der Zeichnungspolitik und der Rückversicherungsvereinbarungen;
- wirksame Umsetzung des Risikomanagements unterstützen, u.a. bezogen auf die Entwicklung von Risiko- und Solvenzkapitalmodellen;
- mindestens einmal jährlich einen Bericht für den Vorstand erstellen.

In Abgrenzung zur VmF, welche die versicherungstechnischen Rückstellungen nach Solvency II bewertet, bestätigt der Verantwortliche Aktuar die Deckungsrückstellung nach HGB. Er macht Vorschläge für eine angemessene Überschussbeteiligung der Versicherungsnehmer.

Die VmF ist von Personen auszuüben, die über angemessene Kenntnisse der Finanz- und Versicherungsmathematik verfügen. Auch müssen die Personen

über eine angemessene Kenntnis von fachlichen und sonstigen Standards zur Ausübung der Tätigkeit verfügen.

Der Vorstand der ERGO Group AG hat eine Richtlinie zur Einrichtung der Prozesse der VmF verabschiedet. Die Richtlinie ist für alle Gesellschaften der ERGO Group einheitlich anzuwenden.

Unsere Gesellschaft hat mit der ERGO Group AG einen Ausgliederungsvertrag geschlossen, über den u.a. die VmF ausgelagert ist. Dementsprechend ist ein Ausgliederungsbeauftragter für die VmF bestellt. Dieser überwacht, ob die VmF für unsere Gesellschaft angemessen wahrgenommen wird (siehe dazu Abschnitt B.1 dieses Berichts). Die Ausgliederung ist im Ausgliederungsbericht dokumentiert.

Organisatorisch haben wir die VmF im zentralen Finanzressort (CFO Vorstandsressort) der ERGO Group AG eingerichtet. Der Funktionsinhaber der VmF ist der Leiter der Abteilung Reservierung Leben. Dieser ist disziplinarisch dem CFO unterstellt. Der Funktionsinhaber erfüllt die Anforderungen an die fachliche Qualifikation und persönliche Zuverlässigkeit („Fit & Proper“-Anforderungen). Durch die Zuordnung in der Aufbauorganisation ist die Unabhängigkeit der VmF als Teil der Risikoüberwachung gewährleistet.

Die VmF verfügt über ausreichende Ressourcen, um ihre Aufgaben zu erfüllen. Darüber hinaus hat die VmF jederzeit uneingeschränkten Zugang zu Informationen, die für die VmF-Tätigkeit notwendig sind. Alle Mitarbeiter, die Aufgaben der VmF übernehmen, erfüllen die Anforderungen an die fachliche Qualifikation ebenfalls.

## B.7 Outsourcing

### Outsourcing-Politik

Outsourcing bzw. Ausgliederungen erfordern eine abgestimmte Ausgliederungspolitik. Auch im Fall einer Ausgliederung sollen die jeweiligen Prozesse und Strategien weiterhin geeignet sein, die Erwartungen der Versicherungsnehmer und die gesetzlichen Auflagen zu erfüllen. Gleichzeitig müssen die Gesellschaften der ERGO Group beachten: Auch im Fall einer Ausgliederung behalten sie die Verantwortung für die Erfüllung ihrer Verpflichtungen.

Vor diesem Hintergrund haben die ERGO Group AG und unsere Gesellschaft eine Leitlinie über Mindestanforderungen bei Ausgliederungen verabschiedet. Wenn eine Aufgabe, die für unsere Gesellschaft erheblich ist, ausgegliedert wird, regelt diese Richtlinie die Zuständigkeiten, Kompetenzen und Verantwortlichkeiten der Fachbereiche innerhalb der ERGO Group. Gemeint sind damit insbesondere die ERGO Group AG und die Versicherungsunternehmen, an denen die ERGO Group AG unmittelbar oder mittelbar mehrheitlich beteiligt ist. Die Regelungen sind verbindlich und einheitlich.

Bei der Umsetzung der Richtlinie beachten wir den Grundsatz der Proportionalität. Dies bedeutet: Wir müssen die Anforderungen stets so erfüllen, dass wir den Risiken gerecht werden, die sich aus unserer Geschäftstätigkeit ergeben. Die Bewertungs- und Gestaltungsräume sind nicht statisch. Wir bewerten die Risiken regelmäßig neu und aktualisieren sie bei Bedarf.

Der Vorstand unserer Gesellschaft ist auch im Fall einer Ausgliederung für die ausgegliederte Aufgabe verantwortlich. Er muss sicherstellen, dass unsere Gesellschaft die Voraussetzungen für die Ausgliederung einhält. Die Richtlinie stellt somit sicher, dass unsere Gesellschaft die Verantwortung behält, alle Verpflichtungen zu erfüllen – insbesondere gegenüber Aufsichtsbehörden.

Um dieser Verantwortung gerecht zu werden, findet ein strukturiertes Controlling der ausgegliederten Funktionen statt. Der Vorstand stellt sicher, dass er regelmäßig die Informationen erhält, die für eine belastbare Bewertung der Ausgliederungen und der hiermit einhergehenden Risiken erforderlich sind.

Die Berichterstattung an den Vorstand oder gegebenenfalls an den zuständigen Ausgliederungsbeauftragten erfolgt bei sämtlichen Ausgliederungen zunächst in der regulären Geschäftsführungsarbeit

durch Vorstandssitzungen, Gremiensitzungen, Arbeitsunterlagen, Rücksprachen und Abstimmungen. Daneben werden dem jeweils zuständigen Vorstand oder dem zuständigen Ausgliederungsbeauftragten im Hinblick auf die Schlüsselfunktionen die Standardberichte zum Risikomanagement, zu Compliance, zur Internen Revision und zur Versicherungsmathematischen Funktion zur Verfügung gestellt.

Die zentrale Berichterstattung zum Ausgliederungscontrolling findet grundsätzlich jährlich im Rahmen der IKS-Berichterstattung insbesondere hinsichtlich der operativen Risiko- und Kontrollsituation pro Prozess statt. Dafür ist die Risikomanagement-Funktion der ERGO Group AG zuständig (siehe dazu Abschnitt B.4 dieses Berichts). Diese stellt sicher, dass IKS-Berichte so gestaltet sind, dass sie dem Vorstand und gegebenenfalls dem zuständigen Ausgliederungsbeauftragten auch als Ausgliederungscontrolling-Bericht im Hinblick auf die Risiko- und Kontrollsituation bzgl. der ausgegliederten Funktionen dienen können.

Soweit unterjährig durch die Risikomanagement-Funktion Sachverhalte erkannt werden, die eine Bewertung der Leistungsqualität der ausgegliederten Tätigkeit, die Eignung des Dienstleisters und die mit der Ausgliederung einhergehende Risikosituation wesentlich verändert erscheinen lassen, wird der Vorstand oder gegebenenfalls der zuständige Ausgliederungsbeauftragte unverzüglich informiert. Der Vorstand ist sodann dafür verantwortlich, dass geeignete Maßnahmen zur weiteren Sachverhaltsklärung und gegebenenfalls zur Abhilfe getroffen werden.

Der Vorstand darf zur Wahrnehmung seiner Aufsichts- und Kontrollrechte die Revisionsfunktion mit entsprechenden Prüfungen bei der Gesellschaft, die Aufgaben übernommen hat, beauftragen.

Eine Ausgliederung darf folgende Tätigkeiten nicht beeinträchtigen:

- die ordnungsgemäße Ausführung der ausgegliederten Aufgaben und Tätigkeiten;
- die Steuerungs- und Kontrollmöglichkeiten der Geschäftsführung;
- die Prüfungs- und Kontrollrechte der Aufsichtsbehörde.

Dienstleister kann in gleicher Weise ein externer Anbieter oder ein Unternehmen der ERGO Group sein.



### Ausgliederung

Eine Ausgliederung liegt vor, wenn unsere Gesellschaft einen Dienstleister beauftragt, bestimmte Aktionen und Prozesse wahrzunehmen. Diese Aktionen und Prozesse müssen mit Versicherungs-, Finanz- oder sonstigen Dienstleistungen zusammenhängen. Sie müssen darüber hinaus

- ansonsten von unserer Gesellschaft als Versicherungsunternehmen selbst erbracht werden (versicherungsspezifisch) und
- für unsere Gesellschaft erheblich sein.

Versicherungsspezifisch ist eine Tätigkeit nur, wenn es einen Bezug der ausgegliederten Tätigkeit zum originären Versicherungsgeschäft gibt. Eine übertragene Aufgabe ist für unser Unternehmen erheblich, wenn sie auf Dauer bzw. mit einer gewissen Häufigkeit angelegt ist. Einmalgeschäfte gehören nicht dazu. Zudem muss die Tätigkeit für unsere Gesellschaft von Bedeutung sein. Hilfs-, Vorbereitungs- oder untergeordnete Aufgaben gehören nicht dazu.

### Ausgliederung wichtiger Funktionen oder Versicherungstätigkeiten

Die Ausgliederung einer wichtigen Funktion oder Versicherungstätigkeit liegt vor, wenn unsere Gesellschaft ohne diese nicht in der Lage ist, Leistungen gegenüber dem Versicherungsnehmer zu erbringen. Eine weitere Voraussetzung ist, dass im Fall einer schlechten Leistung oder eines ungeeigneten Dienstleisters das Risiko entstände, dass die Qualität der Geschäftsorganisation wesentlich beeinträchtigt oder das operationelle Risiko übermäßig gesteigert würde. In diesem Sinne gelten für die ERGO Group folgende Tätigkeiten als wichtige Funktionen oder Versicherungstätigkeiten:

- Schlüsselfunktionen:
  - Risikomanagement-Funktion
  - Compliance-Funktion
  - Interne Revision
  - Versicherungsmathematische Funktion
- Funktionen und Versicherungstätigkeiten, die für die Fähigkeit unseres Unternehmens zur Erfüllung unseres Kerngeschäfts grundlegend sind:
  - Bestandsverwaltung
  - Erbringung von Datenspeicherdiensten

- Konzeption und Preisgestaltung der Versicherungsprodukte
- Leistungsbearbeitung
- ORSA-Prozess
- Rechnungswesen
- Regelmäßige Wartung und Support der relevanten IT-Systeme
- Vermögensanlage/-verwaltung
- Vertrieb
- Weitere Funktionen oder Versicherungstätigkeiten, die unter Beachtung des Proportionalitätsprinzips für unser Unternehmen in vergleichbarer Weise unerlässlich sind:
  - Produktmanagement
  - Recht

### Unsere Gesellschaft hat folgende wichtige Funktionen oder wichtige Versicherungstätigkeiten ausgegliedert:

#### An die ERGO Group AG, Düsseldorf:

- Bestandsverwaltung und Leistungsbearbeitung (delegiert an die ERGO Direkt AG, Nürnberg, gemäß Ausgliederungs-/Dienstleistungsvertrag vom 20. November 2019 betreffend die vor der Verschmelzung der ERGO Direkt Lebensversicherung AG, Nürnberg, auf die ERGO Vorsorge Lebensversicherung AG, Düsseldorf von der ERGO Direkt Lebensversicherung AG, Nürnberg, betriebenen Tarife)
- Compliance (Funktion des Geldwäschebeauftragten delegiert an die ERGO Direkt AG betreffend die vor der Verschmelzung der ERGO Direkt Lebensversicherung AG, Nürnberg, auf die ERGO Vorsorge Lebensversicherung AG, Düsseldorf von der ERGO Direkt Lebensversicherung AG, Nürnberg, betriebenen Tarife)
- Informationstechnologie (grundsätzlich delegiert an die ITERGO Informationstechnologie GmbH, Düsseldorf, gem. Ausgliederungs-/Dienstleistungsvertrag vom 05. August 2019; die ITERGO Informationstechnologie GmbH, Düsseldorf, hat wiederum einzelne IT-Gegenstände an ERGO Life S.A., Luxemburg und an die ERGO Direkt AG, Nürnberg, (hier betreffend die vor der Verschmelzung der ERGO Direkt Lebensversicherung AG auf die ERGO

Vorsorge Lebensversicherung AG von der ERGO Direkt Lebensversicherung AG betriebenen Tarife) sowie betriebsnahe Aufgaben (RUN) im Bereich der Server-Technologien und Mainframe auf die DXC Technology Deutschland GmbH, Eschborn, gem. Vertrag vom 26. September 2016 und Datenspeicherdienste zur Durchführung von Cashflow-Berechnungen auf der Prophet-Plattform auf Amazon Web Services Inc., Seattle/USA, auf Grundlage des Beitritts der ITERGO Informationstechnologie GmbH, Düsseldorf, vom 22. Dezember 2016 zum Rahmenvertrag der Münchener Rückversicherungs-AG, München, mit Amazon Web Services Inc., Seattle/USA, vom 17. Dezember 2014 in der aktuellen Version subdelegiert.)

- Interne Revision (delegiert bzgl. Unterstützung Direct Audit an die ERGO Direkt AG betreffend die vor der Verschmelzung der ERGO Direkt Lebensversicherung AG, Nürnberg, auf die ERGO Vorsorge Lebensversicherung AG, Düsseldorf von der ERGO Direkt Lebensversicherung AG, Nürnberg, betriebenen Tarife)
- Produktmanagement (delegiert an die ERGO Direkt AG betreffend die vor der Verschmelzung der ERGO Direkt Lebensversicherung AG auf die ERGO Vorsorge Lebensversicherung AG von der ERGO Direkt Lebensversicherung AG betriebenen Tarife)
- Rechnungswesen
- Risikomanagement, inkl. Business Continuity Management

- Versicherungsmathematische Funktion (delegiert an die ERGO Direkt AG gemäß Ausgliederungs- und Dienstleistungsvertrag betreffend die vor der Verschmelzung der ERGO Direkt Lebensversicherung AG, Nürnberg, auf die ERGO Vorsorge Lebensversicherung AG, Düsseldorf von der ERGO Direkt Lebensversicherung AG, Nürnberg, betriebenen Tarife)
- Vermögensanlage und Vermögensverwaltung, soweit nicht auf die Münchener Rückversicherungs-Gesellschaft AG in München, München, oder die MEAG MUNICH ERGO AssetManagement GmbH, München, ausgelagert (siehe unten)

**An die Münchener Rückversicherungs-Gesellschaft AG in München, München:**

- Finanzportfolioverwaltung
- Verwaltung des Grundvermögens

**An die MEAG MUNICH ERGO AssetManagement GmbH, München:**

- Backoffice-Funktionen
- Konzernfinanzfunktionen

Die Ausgliederungspartner gehören, mit Ausnahme der Amazon Web Services Inc., die ihren Sitz in Seattle, USA, hat und der ERGO Life S.A., die ihren Sitz in Grevenmacher, Luxemburg, hat, dem deutschen Rechtsraum an.

## B.8 Sonstige Angaben

Alle wesentlichen Informationen zu Kapitel B „Governance-System“ sind den vorhergehenden Abschnitten zu entnehmen. Für das Berichtsjahr hat unsere

Gesellschaft keine weiteren wesentlichen Angaben zu machen.

## C Risikoprofil

Die operative Umsetzung des Risikomanagements umfasst die Identifikation, Analyse, Bewertung und Steuerung von Risiken. Dazu gehört auch die daraus abgeleitete Risikoberichterstattung. Die Steuerung erfolgt anhand der in der Risikostrategie definierten qualitativen und quantitativen Größen. Mit unseren Risikomanagement-Prozessen stellen wir sicher, dass wir sämtliche Risiken kontinuierlich überwachen und bei Trigger- und Limit-Verletzungen bzw. Veränderungen des Risikoprofils Gegenmaßnahmen einleiten können.

Die interne Risikoberichterstattung informiert das Management regelmäßig über die Risikolage. Bei einer signifikanten Veränderung der Risikosituation erfolgt eine sofortige Berichterstattung an das Management unserer Gesellschaft. Sie erfolgt auch bei besonderen Schadenfällen und Ereignissen.

### Exponierung unseres Risikoprofils

Dieses Kapitel beschreibt das Risikoprofil unserer Gesellschaft. Das Risikoprofil umfasst die folgenden Risikokategorien:

- Versicherungstechnisches Risiko
- Marktrisiko
- Kreditrisiko (bzw. Gegenparteausfallrisiko<sup>4</sup>)
- Liquiditätsrisiko
- Operationelles Risiko

Die Verteilung der Solvenzkapitalanforderungen ergibt folgendes Bild und zeigt das Ranking der Wichtigkeit der einzelnen Risikomodule.<sup>5</sup>

### Anteil der Risikokategorien an der Solvenzkapitalanforderung

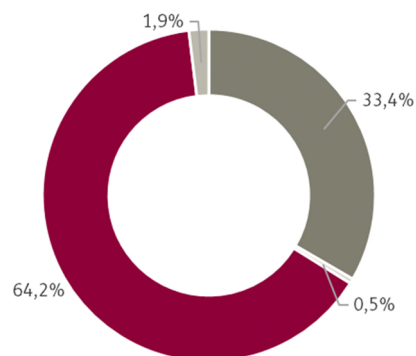

- Versicherungstechnisches Risiko
- Marktrisiko
- Gegenparteausfallrisiko
- Operationelles Risiko

Unsere Solvenzkapitalanforderung betrug zum 31. Dezember 2020 140.908 Tsd. €. Unter Berücksichtigung der anrechenbaren Eigenmittel in Höhe von 812.406 Tsd. € (wir verweisen auf Kapitel E dieses Berichts) ergab sich eine Solvenzquote in Höhe von 577 %.

Die Solvenzkapitalanforderung setzte sich aus den folgenden Beträgen zusammen, die sich aus den Risikokategorien ergaben:

- Versicherungstechnisches Risikokapital: 1.025.111 Tsd. €
- Marktrisikokapital: 532.888 Tsd. €
- Kreditrisikokapital: 7.672 Tsd. €
- Operationelles Risikokapital: 30.667 Tsd. €

Auf diese Beträge wirken Diversifikationseffekte sowie die Verlustausgleichsfähigkeit der versicherungstechnischen Rückstellungen und latenten Steuern mit insgesamt 1.455.430 Tsd. € reduzierend.

Im Folgenden werden für jede Risikokategorie die Risikoexponierung, die Risikosensitivitäten, die verwen-

<sup>4</sup> In der Standardformel werden das Migrations- sowie das Spreadrisiko dem Marktrisiko zugeordnet.

<sup>5</sup> Für das Liquiditätsrisiko sowie die im Abschnitt C.6 beschriebenen „anderen wesentlichen Risiken“ ist kein Solvenzkapital zu ermitteln. Folglich sind diese Risiken nicht in der Verteilung dargestellt. Zudem sind Diversifikationseffekte zwischen den Risikomodulen und die Verlustausgleichsfähigkeit der versicherungstechnischen Rückstellungen und latenten Steuern in der Übersicht nicht berücksichtigt

deten Risikominderungstechniken, die Risikokonzentrationen sowie die Beschreibung von Stresstests und Szenarioanalysen dargestellt.

Wesentliche Veränderungen bei den Verfahren zur Bewertung der Risiken haben wir 2020 nicht vorgenommen.

Wir bewerten die Risiken weiterhin mit der Standardformel, gemäß den aufsichtsrechtlichen Vorschriften hierzu, und verwenden die von EIOPA vorgegebene Zinsstrukturkurve.

Unsere Gesellschaft verwendet keine Zweckgesellschaften im Sinne des Artikels 211 der Richtlinie 2009/138/EG.

## C.1 Versicherungstechnisches Risiko

Das Management der versicherungstechnischen Risiken nimmt im Risikomanagement-System unseres Unternehmens eine herausgehobene Stellung ein. Kernelement dieses Managements ist zum einen die Kontrolle der Risikoverläufe. Zum anderen überprüfen wir die Rechnungsgrundlagen für die Berechnung der versicherungstechnischen Rückstellungen und Beiträge laufend.

Nähere Informationen zur Bedeutung der einzelnen Risikokategorien innerhalb der versicherungstechnischen Rückstellungen sind in Kapitel E.2 zu finden.

### Risikoexposition

Die versicherungstechnischen Risiken unserer Gesellschaft umfassen das biometrische, das Storno- und das Kostenrisiko.

Biometrische Risiken entstehen, wenn sich die Versicherungsleistungen (durch Tod, Langlebigkeit, Invalidität etc.) anders entwickeln, als wir es erwartet haben.

Das Stornorisiko besteht darin, dass entweder mehr oder weniger Kunden ihren Vertrag kündigen als erwartet.

Das Kostenrisiko besteht darin, dass unserer Gesellschaft höhere Kosten entstehen, als ursprünglich angenommen. Dies kann durch Inflation, aber auch durch andere Gründe der Fall sein.

### Wesentliche Risikokonzentrationen

Für unsere Gesellschaft sind bei den versicherungstechnischen Risiken Risikokonzentrationen in Form von Kumulereignissen vorhanden.

### Risikominderungstechniken

Wesentliche Risikokonzentrationen, denen unsere Gesellschaft ausgesetzt ist, werden durch geeignete Zeichnungsrichtlinien und aktuarielle Analysen verringert.

Zusätzlich schließt unsere Gesellschaft Rückversicherungsverträge ab, welche die versicherungstechnischen Risiken mindern. Diese Verträge dienen insbesondere der Reduktion des Risikos besonders hoher Einzelschäden oder kumulierter Schadenereignisse.

### Beschreibung von Stresstests und Szenarioanalysen

Wir untersuchen für unsere Gesellschaft anhand verschiedener Stresstests und Szenarioanalysen die Auswirkungen von verschiedenen externen Einflüssen auf die Eigenmittel und die Solvenzkapitalanforderung unserer Gesellschaft. Die berechneten Stresstests wurden auf der Basis eines Materialitätskonzeptes sowie anhand von Experteneinschätzungen hergeleitet. Sie spiegeln die potenziellen Stresse wider, denen unsere Gesellschaft in den kommenden Jahren ausgesetzt sein könnte. Die Stresstestauswahl wurde vom integrierten Risikomanagement mit dem Vorstand der Gesellschaft abgestimmt. Die Versicherungsmathematische Funktion wurde in die Auswahl der Szenarien eingebunden.

Für die berechneten Stresstests wurden jeweils Eigenmittel und Solvenzkapitalanforderung vollständig neu bewertet.

### Stresstests:

Im ORSA-Prozess 2020 wurde für unsere Gesellschaft im Bereich der versicherungstechnischen Risiken untersucht, welche Auswirkungen ein deutlicher Anstieg der Parameter für das Invaliditätsrisiko sowie das Massenstorno hätten.

Wird angenommen, dass die Invalidität durch ein Ereignis steigt, dann sinken die Eigenmittel um etwa 29.146 Tsd. € (-3 %) bedingt durch den Rückgang des Risikoergebnisses aufgrund gesteigerter Leistungen an den Versicherungsnehmer. Sowohl die Solvenzkapitalanforderung als auch die Mindestsolvenzkapitalanforderung sinken geringfügig um 672 Tsd. € (-0,3 %) bzw. 168 Tsd. € (-0,3 %) von ihrem jeweiligen Ausgangswert. Die Solvenzquote reduziert sich um lediglich 12 Prozentpunkte und die Mindestsolvenzquote um 50 Prozentpunkte. Ursächlich sind die gegenläufigen Effekte innerhalb des Markt- und versicherungstechnischen Risikos.

In einem weiteren Stress steigt aufgrund eines Ereignisses das Massenstorno auf 40 % an. Dies führt ebenfalls zu einem Rückgang der Eigenmittel um 99.605 Tsd. € (-10 %). Aufgrund des geringeren Versichertenbestandes im Szenario sinkt die Solvenzkapitalanforderung um 12.118 Tsd. € (-6 %) und somit sinkt die Solvenzquote um 21 Prozentpunkte. Das Mindestsolvenzkapital verhält sich analog. Die Mindestkapitalanforderung sinkt in diesem Stress um 3.029 Tsd. € (-6 %), so dass die Mindestsolvenzquote um 85 Prozentpunkte sinkt.

Auch wenn insgesamt die Solvenzquoten der Gesellschaft leicht sinken, verbleiben sie aber auf einem weiterhin hohen Niveau.

#### **Reverse-Stresstests:**

Als Reverse-Stresstests definieren wir Tests, die Umstände identifizieren, welche unsere Gesellschaft im Bestand gefährden könnten. Im Rahmen dieser Tests prüfen wir, welche Ereignisse dazu führen können, dass wir unsere Eigenmittel komplett aufbrauchen.

Im ORSA-Prozess 2020 wurden für unsere Gesellschaft zwei Kombinationsstresse durchgeführt.

Im „Corona-Szenario“ wurde die Auswirkung der Corona-Pandemie abgeschätzt. Dabei wurden die Stresse aus den Marktrisiken mit Zins und Spread so gewählt, dass die Auswirkungen auf dem Kapitalmarkt abgeschätzt werden können. Um die versicherungstechnischen Risiken abzuschätzen, wurden Storno, Sterblichkeit sowie Invalidität entsprechend gewählt. In diesem Szenario resultiert ein Eigenmittelverlust von 116.258 Tsd. €.

Weiterhin wurde ein Kombinationsstress aus den vier stärksten Standardformelstressen Massenstorno, Invalidität, Spreadanstieg und Zinsrückgang durchgeführt. Dabei sinken die Eigenmittel um ca. 241.812 Tsd. €, da der Aktionär vermehrt Verluste alleine trägt.

Insgesamt schätzen wir die Eintrittswahrscheinlichkeit der oben genannten Szenarien als sehr gering ein. Ein vollständiger Verlust der Eigenmittel konnte jedoch durch diese sehr starken Kombinationsstresse nicht herbeigeführt werden.

#### **Szenarioanalysen:**

Im ORSA-Prozess 2020 wurden für unsere Gesellschaft keine Szenarien berechnet, die versicherungstechnische Risiken betreffen. Allerdings erfolgte eine Szenarioanalyse hinsichtlich möglicher Änderungen im regulatorischen Umfeld (EIOPA-SII-Review), die im Kapitel C.2 näher erläutert wird.

Zusammenfassend zeigt sich, dass die Ergebnisse der Stresstests die Ziele im Hinblick auf Geschäftsstrategie und Geschäftsmodell nicht gefährden.

## C.2 Marktrisiko

Wir investieren in die vier Anlageklassen Aktien, Beteiligungen, Immobilien und Zinsträger. Dabei berücksichtigen wir die Kriterien Rendite, Sicherheit und Bonität. Aber auch die Aspekte Liquidität, Diversifikation sowie vor allem die Struktur der versicherungstechnischen Verpflichtungen sind für uns maßgebliche Steuerungsgrößen.

Bei den Kapitalanlagerisiken handelt es sich um Markt-, Kredit- und Liquiditätsrisiken. Die vorgenannten Ausführungen gelten gleichermaßen im Zusammenhang mit den Abschnitten C.3 und C.4 dieses Berichts.

### Risikoexponierung

Das Marktrisiko drückt das Risiko von Verlusten oder negativen Einflüssen aus Kapitalmarktentwicklungen auf die Finanzstärke des Unternehmens aus. Es resultiert aus Preisänderungen und Schwankungen an den Kapitalmärkten. Marktrisiken stellen die größten Kapitalanlagerisiken dar. Im Wesentlichen besteht das Marktrisiko aus dem Zinsänderungsrisiko, dem Kursrisiko bei Aktien, dem Wertänderungsrisiko bei Immobilien und dem Wechselkursrisiko. Innerhalb des Zinsänderungsrisikos unterscheiden wir das Risiko durch Veränderungen der (Basis-)Zinskurven (z.B. Swap Rates, Volatilitäten) und das Credit-Spread-Risiko. Ein möglicher Rückgang der Marktwerte kann je nach Anlageklasse unterschiedliche Ursachen haben.

Im Bereich des Marktrisikos der ERGO Vorsorge Lebensversicherung AG sind insbesondere das Zins-, Credit-Spread- und Aktienrisiko relevant, denn obwohl unsere Gesellschaft im fondsgebundenen Geschäft nicht direkt den Risiken aus Kursverlusten ausgesetzt ist, ist sie indirekt über niedrigere künftige Erträge aus Rückvergütungen (Kick-Backs) an der Entwicklung der Fonds beteiligt. Das zunehmende Neugeschäft wird in der Zukunft voraussichtlich zu einem Anstieg des Marktrisikos führen.

### Wesentliche Risikokonzentrationen

Der größte Teil unserer Kapitalanlagen entfällt mit 91,7 (95,1) % auf Zinsträger. Hiervon sind 44,8 (47,4) % in Staatsanleihen und 25,0 (26,9) % in Pfandbriefen investiert. Das Zinsniveau und die emittentenspezifischen Renditezuschläge haben somit einen erheblichen Einfluss auf den Wert und das Ergebnis der Kapitalanlagen. Der Aktienanteil<sup>6</sup> beträgt 5,7 %. Die

durchgerechnete Aktienquote<sup>7</sup> liegt bei 6,8 %. In Beteiligungen haben wir 0,3 (0,3) % und in Immobilien 2,3 (1,9) % investiert.

Wir verwenden verschiedene Risikolimits und Frühwarn-Indikatoren mit dem Ziel, Risikokonzentrationen gegenüber einzelnen Gegenparteien bzw. Sektoren zu verhindern.

### Risikominderungstechniken

Die Marktrisiken steuern wir durch eine zielgerichtete Abstimmung der zukünftigen Zahlungsströme aus Vermögensanlagen, Prämien und Verpflichtungen (Asset Liability Management) sowie mithilfe geeigneter Limit- und Frühwarnsysteme. Das Ziel ist die langfristige Sicherung des Kapitalanlageergebnisses. Dafür passen wir unser Asset Liability Management an sich verändernde Rahmenbedingungen an.

Einer volatilen Marktentwicklung tragen wir mit unserer Anlagestrategie Rechnung. Mithilfe derivativer Finanzinstrumente begrenzen wir Marktrisiken an den Kapitalmärkten. Vor dem Hintergrund der weiter anhaltenden Niedrigzinsphase nutzen wir aber auch gezielt Chancen, z.B. Investitionen in andere höher verzinsliche Anlageklassen. Die hieraus resultierenden Risiken nehmen wir bewusst in Kauf. Wir überwachen diese auf täglicher Basis mit unserer Trigger-Systematik (Frühwarnmechanismen in einer Ampel-Logik). Zum Beispiel wird hiermit die nachhaltige Erfüllbarkeit des geplanten Kapitalanlageergebnisses des laufenden Jahres überwacht.

Bei der Ermittlung der Werte von Immobilien sind nicht in jedem Fall ständig verfügbare Marktwerte vorhanden. Daher sind Gutachten oder allgemein anerkannte Bewertungsverfahren erforderlich.

Wir nehmen Wertanpassungen im Anlagevermögen vor, soweit wir Wertminderungen als dauerhaft annehmen oder Gründe für vorherige Wertminderungen entfallen.

Währungsrisiken gehen wir bei der ERGO Vorsorge Lebensversicherung AG ausschließlich in Spezialfonds ein. Diese überwachen wir laufend.

Aufgrund der Qualität unserer Kapitalanlagen und mit Blick auf deren aktuelle Bewertung sehen wir für

<sup>6</sup> Entspricht dem als Aktien definierten Investmentanteil an Aktienfonds sowie den direkt gehaltenen Aktien ohne Absicherung.

<sup>7</sup> Entspricht - unabhängig vom Investmentanteil - allen Aktien nach Absicherung, ob direkt oder in Fonds gehalten (ökonomische Sicht).



den Bestand und die Erfüllung unserer Verpflichtungen gegenüber unseren Versicherungsnehmern keine Gefährdungen.

### **Beschreibung von Stresstests und Szenarioanalysen**

Wir untersuchen anhand verschiedener Stresstests und Szenarioanalysen die Auswirkungen von verschiedenen externen Einflüssen auf die Eigenmittel und die Solvenzkapitalanforderung unserer Gesellschaft. Die berechneten Stresstests wurden auf der Basis eines internen Konzepts sowie anhand von Experteneinschätzungen hergeleitet. Sie spiegeln mögliche nachteilige Entwicklungen wider, denen unsere Gesellschaft in den kommenden Jahren ausgesetzt sein könnte. Die Stresstestauswahl wurde vom Risikomanagement mit dem Vorstand der Gesellschaft abgestimmt. Die Versicherungsmathematische Funktion wurde in die Auswahl der Szenarien eingebunden.

#### **Stresstests:**

Im ORSA-Prozess 2020 wurde für unsere Gesellschaft im Bereich der Marktrisiken ein Stresstest „Zinsrückgang“ sowie ein Stresstest „Spreadanstieg“ untersucht. Für die berechneten Stresstests wurden jeweils Eigenmittel und Solvenzkapitalanforderung zum Stichtag Q2 2020 neu bewertet.

Der Stresstest „Zinsrückgang“ orientiert sich an dem Shifted-Ansatz der EIOPA. Das Ereignis führt zu einem Rückgang der Eigenmittel um 19.886 Tsd. € (-2 %) vom Ausgangswert. Auf Seiten der Solvenzkapitalanforderung kommt es zu einem Rückgang des Marktrisikokapitals bei gleichzeitigem Anstieg des versicherungstechnischen Risikokapitals. Der Anstieg im versicherungstechnischen Risikokapital überwiegt den Rückgang im Marktrisikokapital, sodass die Gesamt-Solvvenzkapitalanforderung um 14.487 Tsd. € (+7 %) ansteigt. Insgesamt reduziert sich die Solvenzquote um 40 Prozentpunkte, verbleibt aber mit 437 % auf einem weiterhin hohen Niveau, sodass die Gesellschaft weiterhin auskömmlich bedeckt ist. Die Mindestkapitalanforderung steigt um 3.622 Tsd. €. Die Mindestsolvenzquote reduziert sich damit um 159 Prozentpunkte.

Das Ereignis „Spreadanstieg“ führt zu einem Rückgang der Eigenmittel um 28.517 Tsd. € (-3 %). Die Gesamt-Solvvenzkapitalanforderung bleibt jedoch im Wesentlichen unverändert (+82 Tsd. €, +0 %), da ein Rückgang im Marktrisikokapital durch einen Anstieg

im versicherungstechnischen Risikokapital ausgeglichen wird. Die Solvenzquote reduziert sich um 14 Prozentpunkte auf 463% und verbleibt damit weiterhin auf einem hohen Niveau. Die Mindestkapitalanforderung steigt marginal um 20 Tsd. €, die Mindestsolvenzquote reduziert sich damit um 55 Prozentpunkte.

#### **Reverse-Stresstests:**

Als Reverse-Stresstests definieren wir Tests, die Umstände identifizieren, welche unsere Gesellschaft im Bestand gefährden könnten. Im Rahmen dieser Tests prüfen wir, welche Ereignisse dazu führen können, dass wir unsere Eigenmittel komplett aufbrauchen.

Im ORSA-Prozess 2020 wurde für die Gesellschaft im Bereich der Marktrisiken kein Reverse-Stresstest untersucht. Die kombinierten Reverse-Stresstests „Massenstorno mit Invalidität, Spreadanstieg sowie Zinsrückgang“ und „Corona Szenario“ werden im Abschnitt C.1 dieses Berichts beschrieben.

#### **Szenarioanalysen:**

Bei Szenarioanalysen werden mögliche zukünftige Änderungen im regulatorischen Umfeld oder in der Geschäftsstrategie und ihre Auswirkung auf die Solvabilität des Unternehmens untersucht. Hierzu wurde im ORSA-Prozess 2020 für unsere Gesellschaft im Bereich der Marktrisiken der EIOPA-SII-Review betrachtet.

Am 11. Februar 2019 forderte die Europäische Kommission die EIOPA zur Stellungnahme bezüglich gewisser Themen rund um Solvency II („Call for Advice“) auf. Diese betreffen unter anderem LTG-Maßnahmen sowie spezifische Methoden und Annahmen zur Berechnung der Solvenzkapitalanforderungen mittels der Standardformel. Die darin zur Untersuchung der Auswirkungen der Vorschläge dieses Papiers auf die Solvabilitätsquote zugrunde gelegten Szenarien haben nahezu keine Auswirkungen auf die Solvabilitätsquote unserer Gesellschaft. Die Eigenmittel steigen unter den betrachteten Szenarien marginal um 11.535 Tsd. € (+1 %) an, die Solvenzkapitalanforderung erhöht sich um ca. 2.000 Tsd. € (+1 %), die Solvenzquote erhöht sich damit um 1 Prozentpunkt. Die Mindestkapitalanforderung steigt um ca. 500 Tsd. €, die Veränderung der Mindestsolvenzquote liegt unterhalb von 6 %.

Zusammenfassend zeigt sich, dass die Ergebnisse der Stresstests und Szenarioanalysen die Ziele im Hinblick auf Geschäftsstrategie und Geschäftsmodell nicht gefährden.



## C.3 Kreditrisiko

### Risikoexponierung

Das Kreditrisiko beschreibt mögliche Verluste durch den vollständigen oder teilweisen Ausfall eines Kontrahenten. Es umfasst auch potenzielle Verluste aufgrund der Veränderung der Kreditwürdigkeit einer Gegenpartei. Das Kreditrisiko unserer Gesellschaft resultiert im Wesentlichen aus der Kapitalanlagestrategie.

### Maßnahmen zur Risikobewertung

Das Kreditrisiko unserer Gesellschaft resultiert im Wesentlichen aus der Kapitalanlagestrategie. Dabei berechnen wir das Kreditrisiko mithilfe der Standardformel mit einjährigem Zeithorizont. Zum Kreditrisiko nach Standardformel tragen das Gegenparteiausfallrisiko sowie Teile des Spread-Risikos als Teil des Marktrisikos bei. Das Migrationsrisiko ist dabei indirekt im Spread-Risiko enthalten.

Die Risikoexponierung wird auf Basis von Stresstests ermittelt. Dabei werden unter anderem das Rating sowie die Ausfallwahrscheinlichkeit der Gegenparteien berücksichtigt.

### Wesentliche Risikokonzentration

Wir haben Maßnahmen implementiert, um Emittenten mit erhöhtem Ausfallrisiko rechtzeitig zu erkennen. Konzentrationen werden in Abhängigkeit von Kontrahentenart und Rating überwacht. Auffallende Konzentrationen greifen wir zur näheren Untersuchung auf und leiten Handlungsempfehlungen ab.

### Risikominderungstechniken

Das Ziel ist die Begrenzung von potenziellen Verlusten durch Ausfälle oder Ratingveränderungen unserer Gegenparteien. Die Überwachung des Ausfall- und Emittentenrisikos deckt das konzernweit gültige Kontrahentenlimitsystem ab. Das aus derivativen Produkten resultierende Kontrahentenrisiko ist auf mehrere Emittenten guter Bonität verteilt. Die Limits orientieren sich an der finanziellen Lage des Kontrahenten sowie an der vom Vorstand definierten Risikotoleranz. Die getroffenen Sicherungsgeschäfte erfüllen ihre Funktion. Aus den Sicherungsgeschäften selbst erkennen wir zum derzeitigen Zeitpunkt keine wesentlichen Risiken.

Bei unseren Festzinsanlagen steuern wir das damit verbundene Kreditrisiko, indem wir Emittenten mit angemessener Qualität auswählen und gruppenweit gültige Kontrahentenlimits beachten. Wir nutzen interne und externe Emittentenratings. Dabei haben wir sehr hohe Ansprüche an die Qualität der Emittenten. Der Großteil unserer Kapitalanlagen besteht aus Papieren von Emittenten mit sehr guter Bonität. Bei den Zinsträgern wiesen zum Ende des Geschäftsjahres 76,7 (81,6) % der Anlagen ein Rating mindestens der dritthöchsten Kategorie „strong“ aus. Dies entspricht der Ratingkategorie „A“ bei Standard & Poor's.

Der im Geschäftsjahr 2020 weiterhin kritischen Situation bei Banken- und Staatsanleihen haben wir durch umsichtige Anlagen und Limits Rechnung getragen. Die Exponierung im Finanzsektor betrug nach Marktwerten zum Ende des Geschäftsjahres insgesamt 1.090.366 Tsd. €. Davon sind 830.341 Tsd. € (76,2 %) besichert. Unsere Gesellschaft verfügt über einen geringen Bestand an Genussscheinen von Landesbanken. Nachrangpapiere überwachen wir ständig im Rahmen des Risikocontrollings.

Unser Engagement in Euro-Peripheriestaaten ist weiterhin auf einem vertretbaren Niveau. Durch Investitionen in Staatsanleihen der Euro-Peripherie streben wir eine mögliche Steigerung der laufenden Kapitalerträge an. Hieraus gegebenenfalls resultierende Risiken wägen wir sorgfältig ab und überwachen diese laufend.

Bei der Wahl unserer Rückversicherer begrenzen wir das Ausfallrisiko sowie Risiken von Zahlungsschwankungen dadurch, dass wir eine hohe Bonität als wesentliches Auswahlkriterium anlegen. Unsere passive Rückversicherung platzieren wir überwiegend innerhalb des Konzernverbundes.

### Beschreibung von Stresstests und Szenarioanalysen

Im Rahmen der ORSA-Berichterstattung werden die Sensitivitäten für Risiken mit hohen Auswirkungen auf die Solvenzkapitalanforderung unserer Gesellschaft ausgewiesen. Das Spread-Risiko und das Gegenparteiausfallrisiko wurden dabei nicht untersucht.

## C.4 Liquiditätsrisiko

Das Liquiditätsrisiko bezeichnet das Risiko, dass ein Unternehmen aufgrund mangelnder Fungibilität der vorhandenen Aktiva nicht in der Lage ist, seinen finanziellen Verpflichtungen bei Fälligkeit nachzukommen.

Das Liquiditätsrisiko ist nach der Solvency-II-Standardformel nicht zu modellieren. Es kann insbesondere in Wechselwirkungen mit versicherungstechnischen Risiken entstehen (insbesondere durch hohe Schadenzahlungen) und wird durch das Liquiditätsrisikomanagement ausreichend gesteuert (Liquiditätskriterium).

Der bei künftigen Prämien einkalkulierte erwartete Gewinn belief sich zum vierten Quartal 2020 auf 198.898 Tsd. €.

Die in der Risikostrategie verankerte Liquiditätsüberwachung stellt für eine Vielzahl von ERGO Einzelgesellschaften und damit auch für die ERGO Group sicher, dass ausreichend Liquidität vorgehalten wird. Auf Ebene der ERGO Group ist ein Prozess definiert, der ein strukturiertes Vorgehen im Falle von Liquiditätskrisen bzw. Liquiditätsengpässen vorgibt.

Risikokonzentrationen hinsichtlich Liquidität liegen, vor allem aufgrund des hohen Bestandes an liquiden Kapitalanlagen, nicht vor.

Risikominderungstechniken für das Liquiditätsrisiko verfolgen das Ziel, die Eintrittswahrscheinlichkeit sowie das Ausmaß der Verluste unserer Gesellschaft zu reduzieren. Im Berichtszeitraum hat unsere Gesellschaft eine Liquiditätsplanung zur Bestimmung bekannter und zukünftiger Zahlungsverpflichtungen sowie eine fortlaufende Überwachung und Anpassung durchgeführt, um die Risikoexposition zu begrenzen.

Die Liquiditätsüberwachung wird über einen Value-at-Risk-Ansatz, Safety-Margin-Ansatz und über ein Li-

quidity-Scoring-Modell operationalisiert. Dieses Scoring-Modell weist jedem Finanzinstrument ein Liquiditätsranking von 1 bis 11 (von liquide bis illiquide) zu. Diese Rankings überprüfen wir mindestens einmal jährlich. Im Fall von Liquiditätsturbulenzen am Markt führen wir Neubewertungen ad hoc durch.

Die kurzfristige Safety Margin (KSM) beschreibt die Höhe der liquiden Sicherheitsmittel, die in der kurzfristigen Liquiditätsplanung für den aktuellen Monat vorgehalten werden. Ziel dieser Sicherheitsmarge ist es, die kurzfristigen Schwankungen innerhalb der Zahlungsströme auszugleichen. Des Weiteren soll die Wahrscheinlichkeit, mit der die realen Zahlungsströme die geplanten Ströme zuzüglich KSM übersteigen, quantifizierbar und beherrschbar gemacht werden. Die KSM wird auf der Ebene einer einzelnen Gesellschaft ermittelt.

Dagegen soll die mittelfristige Safety Margin (MSM) die Abfederung von Planabweichungen ermöglichen, die nicht unter die KSM fallen. Dies sind in der Regel Planverschiebungen, die mehr als einen Monat in der Zukunft liegen. Zudem sollen mit dieser Sicherheitsmarge Überschreitungen der KSM abgefedert werden. Die MSM wird wie die KSM auf der Ebene der einzelnen Gesellschaft ermittelt. In der Regel werden die größten Planverschiebungen durch Ereignisse (z.B. starker Anstieg der Stornoquote) ausgelöst. Daher wird bei der Bestimmung der MSM ein szenarienbasierter Ansatz gewählt. Die Höhe der MSM bemisst sich als die Differenz der Liquiditätswirkung des gewählten Szenarios abzüglich der durchschnittlichen Liquiditätswirkung.

Die vereinheitlichte MSM-Methodik für die ERGO Vorsorge basiert auf dem Ereignis einer Stornoquotenerhöhung um 60 %.

31.12.2020	MSM	Liquid Assets
	Tsd. €	Tsd. €
<b>ERGO Vorsorge Lebensversicherung</b>	<b>86.201</b>	<b>1.055.000</b>

## C.5 Operationelles Risiko

### Risikoexponierung

Unter operationellen Risiken verstehen wir die Gefahr von Verlusten aufgrund von unangemessenen Prozessen, Technologieversagen, menschlichen Fehlern oder externen Ereignissen.

Aus dem Betrieb des Kernversicherungsgeschäfts können operationelle Risiken für die Gesellschaft entstehen, die in der Folge auch Rechtsrisiken nach sich ziehen können. Hierunter fallen insbesondere Risiken aus den vertragsrechtlichen Anforderungen an die Dokumentation, Information und Beratung von Kunden sowie die Gültigkeit von Vertragsklauseln.

Wesentliche Risikotreiber operationeller Risiken sind manuelle Bearbeitungsfehler in den Geschäftsprozessen des versicherungstechnischen Kerngeschäftes, der dazugehörigen Unterstützungsprozesse (bspw. Accounting-Prozesse) sowie übergreifende Managementprozesse. Die manuellen Bearbeitungsfehler entstehen insbesondere aus der fehlerhaften Erfassung, Verarbeitung und Weitergabe von Daten in den IT-Systemen oder (elektronischen) Unterlagen. Auslöser der Bearbeitungsfehler sind die manuellen Geschäftsprozesse, die Komplexität der zugrundeliegenden IT-Systemlandschaft sowie das komplexe Produktportfolio der Gesellschaft.

Die Erfüllung der versicherungsaufsichtlichen Anforderungen an die IT (VAIT) hat für uns einen hohen Stellenwert. Die identifizierten Verbesserungspotenziale und Handlungsbedarfe werden im Rahmen eines gruppenweiten Programms übergreifend koordiniert und gesteuert.

In den vergangenen Jahren konnten ein fortlaufender Anstieg von Cyberkriminalität und eine zunehmende Professionalisierung der Angreifer festgestellt werden. Cyberangriffe stellen somit insbesondere durch die steigende Digitalisierung des Geschäftsmodells eine ernstzunehmende Gefahrenquelle für ERGO dar. Diesen Risiken begegnen wir durch geeignete Schutzvorkehrungen.

### Maßnahmen zur Risikobewertung

Die operationellen Risiken, die mit unserer Geschäftstätigkeit unmittelbar verbunden sind, identifizieren, analysieren, bewerten und steuern wir im IKS. Die qualitative Bewertung erfolgt nach einem mehrstufigen Prinzip, bei dem zunächst die prozessinhärenten Risiken sowie die Angemessenheit und Wirksamkeit von Kontrollen bewertet und anschließend das verbleibende Residualrisikorisiko eingeschätzt wird. Die

Bewertung erfolgt durch die jeweiligen Prozessverantwortlichen und anschließend unabhängig durch die Risikomanagement-Funktion.

Die quantitative Bewertung der wesentlichen operationellen Risiken erfolgt über einen faktorbasierten Ansatz gemäß Standardformel.

### Wesentliche Risikokonzentrationen

Schwächen im Kontrollumfeld sowie in den zentralen IT-Systemen können Auswirkungen auf den versicherungstechnischen Betrieb haben und besitzen damit grundsätzlich kumulhafte Auswirkungen. Diesen Risiken begegnen wir durch geeignete Schutzvorkehrungen

### Risikominderungstechniken

Operationellen Risiken begegnen wir mit einem systematischen ursachenbezogenen Risikomanagement. Unser erklärtes und konsequent verfolgtes Unternehmensziel ist es, die Mitarbeiter für mögliche Gefahren zu sensibilisieren und die bestehende Risikokultur weiter zu optimieren.

Risiken, die von der Durchdringung der Geschäftsprozesse mit Systemen der IT ausgehen, begegnen wir durch umfassende Schutzvorkehrungen. Beispiele sind Back-up-Lösungen, Zugangskontrollen sowie entsprechende Notfallplanungen.

Zusätzlich machen wir Rahmenvorgaben zur Gewährleistung der Sicherheit und Kontinuität der Geschäftsfähigkeit. Auf dieser Basis erkennen, bewerten und steuern wir Sicherheitsrisiken für Menschen, Informationen und Sachgegenstände. Unser Ziel ist es, den Schutz unserer Beschäftigten, die Vertraulichkeit, Integrität und Verfügbarkeit von Informationen sowie den störungsfreien Geschäftsbetrieb sicherzustellen. Wir verfügen daher auch über ein Business-Continuity-Management-System (BCMS). Der Bedarf ist abgeleitet aus der Geschäftsstrategie. Das BCMS umfasst bereits für viele zeitkritische Geschäftsprozesse Pläne zum Wiederanlauf und zur Fortführung des Geschäftsbetriebes (Business-Recovery-Pläne), die auf qualifizierten Business-Impact-Analysen basieren, und Pläne zur Wiederherstellung des IT-Betriebes (Disaster-Recovery-Pläne). Ergänzende Pläne (Resource-Recovery-Pläne) zur Wiederherstellung wesentlicher Nicht-IT-Ressourcen werden künftig, soweit noch notwendig, weiterentwickelt bzw. konsolidiert. Eine Notfallorganisation sowie entsprechende Notfallpläne sind an allen relevanten Unternehmensstandorten eingeführt. Die Funktionsfähigkeit wird im Rahmen von Übungen und Tests überprüft.

## C.6 Andere wesentliche Risiken

### Strategische Risiken

Wir bezeichnen strategische Risiken als Risiken aus falschen Geschäftsentscheidungen und der schlechten Umsetzung von bereits getroffenen Entscheidungen. Wir bilden auch die mangelnde Anpassungsfähigkeit an die Veränderungen in der Umwelt des Unternehmens in den strategischen Risiken ab. Strategische Risiken gibt es in Bezug auf die vorhandenen und neuen Erfolgspotenziale. Diese Risiken treten oft mit zeitlichem Vorlauf auf. Sie treten aber auch im Zusammenhang mit anderen Risiken auf. Wir begegnen den strategischen Risiken, indem wir strategische Entscheidungsprozesse und Risikomanagement miteinander verzahnen. Dies umfasst kulturelle wie organisatorische Aspekte.

Die ERGO Vorsorge ist vielfältigen strategischen Risiken ausgesetzt. Aus den Veränderungen der Kundenstruktur („Demografie“) und des Kaufverhaltens („Internet“) ergeben sich Risiken. Weitere Risiken können sich durch Veränderungen bei den Wettbewerbern ergeben. Hierzu gehört insbesondere auch der Eintritt neuer Marktteilnehmer („InsurTechs“). Darüber hinaus ist die ERGO Vorsorge dem branchenübergreifenden Risiko des Fachkräftemangels ausgesetzt. Grund hierfür ist auch der demografische Wandel. Diese Risiken können sich negativ auf die Erreichung der Neugeschäftsziele auswirken.

Die ERGO Group hat ein Strategieprogramm initiiert, das u.a. die digitale Transformation des Geschäftssystems vorantreibt. Hierzu gehören die Modernisierung der IT-Architekturlandschaft, die Ablösung der Altsysteme und die Etablierung agiler Zusammenarbeitsmodelle.

Entlang aller Reporting-Perspektiven verläuft die Umsetzung der Strategiemassnahmen insgesamt erfolgreich. Nach Abschluss des ERGO Strategieprogramms Ende 2020 wird für den Zeitraum ab 2021 eine neu entwickelte Strategie umgesetzt.

### Reputationsrisiken

Wir definieren das Reputationsrisiko als das Risiko eines Schadens, der eintritt, wenn sich das Ansehen des Unternehmens verschlechtert. Relevante Gruppen sind diesbezüglich die Öffentlichkeit, Kunden, Aktionäre, Mitarbeiter, Vertriebspartner oder andere Interessenten, wie z.B. die Aufsichtsbehörden.

Das Reputationsrisiko der ERGO Vorsorge ist geprägt durch die mediale Wahrnehmung der Lebensversicherung insgesamt. Derzeit sind hier keine signifikan-

ten Risiken zu erkennen. Zudem führt unser exponiertes Unternehmensleitbild bei den Stakeholdern (insbesondere den Kunden) zu einer besonders hohen Erwartungshaltung an Professionalität und Qualität. Hier können operationelle Risiken in den Prozessen der Gesellschaft zu einem Anstieg des Reputationsrisikos führen.

Darüber hinaus können auch Reputationsrisiken der ERGO Group bzw. anderer ERGO Gesellschaften auf die Reputation der ERGO Vorsorge ausstrahlen. Die Auswirkungen reichen von reduzierten Chancen (Neugeschäft, Vertriebspartner etc.) bis hin zu administrativem Zusatzaufwand (z.B. Aufbereitung von durch die Presse, Aufsicht, Ratingagenturen und Investoren angeforderten Informationen).

Ein Steuerungs- und Kontrollprozess zur Identifikation, Bewertung und Mitigation des Reputationsrisikos ist installiert. Die Beurteilung konkreter Reputationsfragen (bei geschäftlichen Sachverhalten) wird innerhalb der ERGO Group durch das „Reputation and Integrity Committee“ (RIC) vorgenommen. Dessen Ziel ist die einheitliche Bewertung von Sachverhalten aus der ERGO Group AG und ihren Tochtergesellschaften, die potenzielle Reputationsrisiken beinhalten oder darstellen können. Zudem ist das RIC dafür zuständig, die einheitliche Aufklärung und Sanktionierung von Verstößen gegen externe und interne Regelungen der ERGO einschließlich ihrer Tochtergesellschaften zu koordinieren.

### Emerging Risks

Wir definieren Emerging Risks als Trends oder plötzlich eintretende Ereignisse, die sich durch ein hohes Maß an Unsicherheit in Bezug auf ihre Eintrittswahrscheinlichkeit, die zu erwartende Schadenhöhe und ihre möglichen Auswirkungen auszeichnen.

ERGO ist Teil eines, innerhalb der Munich Re Group zentral koordinierten, etablierten Emerging-Risk-Prozesses. Auf ERGO Ebene setzen wir uns schwerpunktmäßig mit Emerging Risks aus Erstversicherungssicht auseinander. Mithilfe einer international durchgeführten Befragung können wir auf Expertenwissen und Erfahrungen aus der gesamten ERGO Group zurückgreifen.

Hierdurch erhalten wir eine solide Informationsgrundlage, ein vielfältiges Meinungsbild und eine adäquate Risikoeinschätzung. Themen, die für die ERGO Group oder einzelne Gesellschaften relevant sind, werden näher analysiert und bewertet.

### **Sonstige Risiken**

Einzelne Gerichtsurteile können rechtliche Folgen für unsere Gesellschaft haben. Außerdem können sie sich auf unsere Reputation auswirken. Bei laufenden Prozessen beurteilen und bewerten wir mögliche daraus resultierende Verpflichtungen zeitnah. Werden dabei

mögliche monetäre Aufwendungen identifiziert, berücksichtigen wir diese umgehend durch die Bildung von angemessenen Rückstellungen.

## **C.7 Sonstige Angaben**

Alle wesentlichen Informationen zu Kapitel C „Risikoprofil“ sind den vorhergehenden Abschnitten zu

entnehmen. Für das Berichtsjahr hat unsere Gesellschaft keine weiteren wesentlichen Angaben zu machen.

## D Bewertung für Solvabilitätszwecke

Der Ansatz und die Bewertung der Vermögenswerte, versicherungstechnischen Rückstellungen und sonstigen Verbindlichkeiten erfolgt grundsätzlich unter der Annahme der Fortführung der Unternehmenstätigkeit und nach dem Grundsatz der Einzelbewertung.

Die Bewertung in der Solvabilitätsübersicht erfolgt konsistent zum ökonomischen Wert. Als ökonomischer Wert ist der Marktpreis definiert. Solange in den Solvency-II-Vorschriften keine anderen Methoden gefordert werden, erfolgt die Bewertung nach den Vorschriften der International Financial Reporting Standards (IFRS). Der Jahresabschluss unserer Gesellschaft wird in den nach den internationalen Rechnungslegungsvorschriften IFRS aufgestellten Konzernabschluss der Munich Re einbezogen. Hierfür erstellen wir Abschlussdaten nach IFRS.

Für die Diskontierung verwenden wir risikolose Basiszinskurven. Wir haben keine Anpassungen hinsichtlich Volatilität oder Matching vorgenommen. Die risikolose Basiszinskurve wird für jede Währung und Fälligkeit getrennt auf der Grundlage aller relevanten Daten und Informationen über die betreffende Währung und Fälligkeit berechnet. Die Sätze werden auf transparente, vorsichtige, verlässliche und objektive

sowie im Zeitverlauf konsistente Art und Weise bestimmt.

Der Ansatz und die Bewertung in der Finanzberichterstattung nach HGB erfolgen hingegen entsprechend den Bestimmungen des Handelsgesetzbuchs (HGB), des Aktiengesetzes (AktG), des Gesetzes über die Beaufsichtigung der Versicherungsunternehmen (VAG) und der Verordnung über die Rechnungslegung von Versicherungsunternehmen (RechVersV).

Neben den Unterschieden in der Bewertung einzelner Vermögenswerte und Verbindlichkeiten unterscheidet sich auch die Struktur der Solvabilitätsübersicht von der Bilanzstruktur der RechVersV. Aus diesem Grund ist eine direkte Gegenüberstellung aller Bilanzpositionen nicht vollständig möglich. Selbst bei identischer Bewertung können sich die Werte innerhalb der einzelnen Positionen aufgrund unterschiedlicher Grundgesamtheiten unterscheiden.

Aktiva und Passiva, deren Restlaufzeit nicht mehr als ein Jahr beträgt, bewerten wir grundsätzlich mit dem Devisenkassamittelkurs am Bilanzstichtag. Alle übrigen Posten in Fremdwährung bilanzieren wir mit ihrem Währungskurs am Buchungstag unter Beachtung des Niederstwertprinzips.

### D.1 Vermögenswerte

Nachfolgend stellen wir die Grundlagen, Methoden und Hauptannahmen, auf die sich die Bewertung für Solvabilitätszwecke stützt, getrennt für jede Klasse von Vermögenswerte dar. Ferner erläutern wir die wesentlichen Unterschiede zur Bewertung nach HGB im Jahresabschluss.

Die folgende Tabelle zeigt diese Vermögenswerte in der Solvabilitätsübersicht und der Finanzberichterstattung nach HGB zum 31. Dezember 2020:

Vermögenswert	Solvency II Tsd. €	HGB Tsd. €	Unterschied Tsd. €
Geschäfts- oder Firmenwert		0	0
Abgegrenzte Abschlusskosten		0	0
Immaterielle Vermögenswerte	0	4.572	-4.572
Latente Steueransprüche	0	0	0
Überschuss bei den Altersversorgungsleistungen	0	0	0
Immobilien und Sachanlagen für den Eigenbedarf	21.228	533	20.695
Anlagen (außer Vermögenswerten für indexgebundene und fondsgebundene Verträge)	3.675.066	3.196.752	478.314
Immobilien (außer zur Eigennutzung)	14.151	9.473	4.678
Anteile an verbundenen Unternehmen, einschließlich Beteiligungen	7.868	4.266	3.603
Aktien	3.605	3.008	597
Aktien - notiert	0	0	0
Aktien - nicht notiert	3.605	3.008	597
Anleihen	2.606.970	2.145.190	461.780
Staatsanleihen	1.368.486	1.105.858	262.628
Unternehmensanleihen	1.223.124	1.025.332	197.793
Strukturierte Schuldtitel	15.360	14.000	1.359
Besicherte Wertpapiere	0	0	0
Organismen für gemeinsame Anlagen	916.478	908.816	7.662
Derivate	0	0	0
Einlagen außer Zahlungsmitteläquivalenten	125.994	126.000	-6
Sonstige Anlagen	0	0	0
Vermögenswerte für index- und fondsgebundene Verträge	2.122.531	2.122.531	0
Darlehen und Hypotheken	186.248	181.165	5.083
Policendarlehen	12.814	12.747	68
Darlehen und Hypotheken an Privatpersonen	0	0	0
Sonstige Darlehen und Hypotheken	173.434	168.418	5.016
Einforderbare Beträge aus Rückversicherungsverträgen von:	100.248	136.815	-36.568
Nichtlebensversicherungen und nach Art der Nichtlebensversicherung betriebenen Krankenversicherungen	0	0	0
Nichtlebensversicherungen außer Krankenversicherungen	0	0	0
Nach Art der Nichtlebensversicherung betriebenen Krankenversicherungen	0	0	0
Lebensversicherungen und nach Art der Lebensversicherung betriebenen Krankenversicherungen außer Krankenversicherungen und fonds- und indexgebundenen Versicherungen	29.061	33.374	-4.314
Nach Art der Lebensversicherung betriebenen Krankenversicherungen	1.100	1.429	-328
Lebensversicherungen außer Krankenversicherungen und fonds- und indexgebundenen Versicherungen	27.960	31.946	-3.985
Lebensversicherungen, fonds- und indexgebunden	71.187	103.441	-32.254
Depotforderungen	2.863	2.779	84
Forderungen gegenüber Versicherungen und Vermittlern	7.794	143.041	-135.247
Forderungen gegenüber Rückversicherern	620	5.341	-4.720
Forderungen (Handel, nicht Versicherung)	25.584	39.055	-13.472
Eigene Anteile (direkt gehalten)	0	0	0
In Bezug auf Eigenmittelbestandteile fällige Beträge oder ursprünglich eingeforderte, aber noch nicht eingezahlte Mittel	0	0	0
Zahlungsmittel und Zahlungsmitteläquivalente	17.727	17.727	0
Sonstige nicht an anderer Stelle ausgewiesene Vermögenswerte	14.094	14.094	0
<b>Vermögenswerte insgesamt</b>	<b>6.174.004</b>	<b>5.864.406</b>	<b>309.598</b>

Die folgenden Positionen sind keine Vermögensbestandteile der ERGO Vorsorge und werden daher nicht detailliert erläutert:

- Überschuss bei den Altersversorgungsleistungen
- Aktien – notiert
- Besicherte Wertpapiere
- Derivate
- Sonstige Anlagen
- Darlehen und Hypotheken an Privatpersonen
- Nichtlebensversicherungen und nach Art der Nichtlebensversicherung betriebene Krankenversicherungen
- Nichtlebensversicherungen außer Krankenversicherungen
- Nach Art der Nichtlebensversicherung betriebene Krankenversicherung
- Eigene Anteile (direkt gehalten)



- In Bezug auf Eigenmittelbestandteile fällige Beträge oder ursprünglich eingeforderte, aber noch nicht eingezahlte Mittel.

## Geschäfts- oder Firmenwert

Vermögenswert	Solvency II Tsd. €	HGB Tsd. €	Unterschied Tsd. €
Geschäfts- oder Firmenwert		0	0

Gemäß den Gesetzesvorgaben gibt es in der Solvabilitätsübersicht keinen derivativen oder originären Geschäfts- oder Firmenwert.

Unter HGB besteht zum Bilanzstichtag kein derivativer oder originärer Geschäfts- oder Firmenwert.

## Abgegrenzte Abschlusskosten

Vermögenswert	Solvency II Tsd. €	HGB Tsd. €	Unterschied Tsd. €
Abgegrenzte Abschlusskosten		0	0

In der Solvabilitätsübersicht besteht ein Aktivierungsverbot für abgegrenzte Abschlusskosten. Wir berücksichtigen diese bei der Bewertung der versicherungstechnischen Rückstellungen.

Die Aktivierung von Aufwendungen für den Abschluss von Versicherungsverträgen ist gemäß § 248 Abs. 1 Nr. 3 HGB im handelsrechtlichen Abschluss verboten. Demnach erfolgt kein Ausweis.

## Immaterielle Vermögenswerte

Vermögenswert	Solvency II Tsd. €	HGB Tsd. €	Unterschied Tsd. €
Immaterielle Vermögenswerte	0	4.572	-4.572

In der Solvabilitätsübersicht setzen wir nur immaterielle Vermögenswerte an, die einzeln veräußert werden können. Zusätzlich muss nachgewiesen werden, dass für diese ein Preis an aktiven Märkten für ähnliche Vermögenswerte vorliegt. Ein Markt gilt als aktiv, sofern Transaktionen in ausreichender Häufigkeit und ausreichendem Umfang stattfinden und somit laufend Kursinformationen zur Verfügung stehen. Treffen diese Voraussetzungen zu, ist ein Ansatz zum

Marktwert möglich. Anderenfalls bewerten wir immaterielle Vermögenswerte nach aufsichtsrechtlichen Bewertungsgrundsätzen mit null.

Nach HGB bewerten wir immaterielle Vermögensgegenstände mit den Anschaffungs- und Herstellungskosten. Diese sind um planmäßige lineare Abschreibungen vermindert. Dabei legen wir die entsprechende voraussichtliche Nutzungsdauer zugrunde.

## Latente Steueransprüche

Vermögenswert	Solvency II Tsd. €	HGB Tsd. €	Unterschied Tsd. €
Latente Steueransprüche	0	0	0

Die Grundlage für die Ermittlung der latenten Steuern unter Solvency II ist Artikel 15 i. V. m. Artikel 9 DVO (EU) 2015/35.

Für den Ansatz und die Bewertung von Vermögenswerten und Verbindlichkeiten sind gemäß Artikel 9

Abs. 1 und Abs. 2 DVO die IFRS-Vorschriften maßgeblich, sofern diese mit Artikel 75 der Richtlinie 2009/138/EG im Einklang stehen. Da es sich bei latenten Steuerforderungen um einen Vermögenswert handelt, werden auch für den Ansatz und die Bewertung von latenten Steueransprüchen unter Solvency II die Vorschriften des International Accounting Stan-



dard (IAS) 12 angewendet. Weiterhin werden die einschlägigen Auslegungsentscheidungen der BaFin berücksichtigt.

Die Berechnung der latenten Steueransprüche erfolgt anhand der Differenzen zwischen dem Ansatz und der Bewertung der Vermögenswerte gemäß Artikel 75 der Richtlinie 2009/138/EG und dem Ansatz und der Bewertung der Vermögenswerte zu Steuerzwecken. Für die Ermittlung der latenten Steuern werden individuelle Steuersätze angewendet. Am Bilanzstichtag bereits beschlossene Änderungen des Steuersatzes und der Steuergesetze werden beachtet.

Latente Steueransprüche werden dann bilanziert, wenn Aktivposten in der Solvabilitätsübersicht niedriger oder Passivposten höher anzusetzen sind als in der Steuerbilanz der ERGO Vorsorge und sich diese Differenzen in der Zukunft mit steuerlicher Wirkung wieder ausgleichen werden (temporäre Differenzen).

Latente Steueransprüche werden aktiviert, soweit ausreichend steuerpflichtige temporäre Differenzen bestehen, die sich erwartungsgemäß im gleichen Zeitraum auflösen werden wie die abziehbaren temporären Differenzen. Sind darüber hinaus weitere abziehbare temporäre Differenzen vorhanden, werden latente Steueransprüche darauf nur insoweit angesetzt, als wahrscheinlich ist, dass künftige Gewinne im

gleichen Zeitraum wie die Auflösung der abziehbaren temporären Differenzen zu erwarten sind. Hierzu wird eine 5-Jahres-Ergebnisplanung zugrunde gelegt.

In der Solvabilitätsübersicht beliefen sich die aktiven latenten Steuern zum 31. Dezember 2020 auf 62.019 Tsd. €. Die passiven latenten Steuern betragen 204.118 Tsd. €. Saldiert blieb ein Überschuss der passiven latenten Steuern in Höhe von 142.099 Tsd. €. Weitere Erläuterungen der latenten Steuern finden sich im Abschnitt D.3 „Sonstige Verbindlichkeiten“ dieses Berichts unter „Latente Steuerschulden“.

In der Handelsbilanz werden weder aktive noch passive latente Steuern angesetzt.

Es besteht eine gewerbe- und körperschaftsteuerliche Organschaft zur ERGO Group. Die ERGO Group als Organträgerin bilanziert in Ausübung des Wahlrechts nach § 274 Abs. 1 Satz 2 HGB im Geschäftsjahr aktive latente Steuern.

Der Unterschiedsbetrag zwischen aufsichtsrechtlicher und handelsrechtlicher Bewertung entspricht somit dem Wertansatz nach Solvency II.

Zum 31. Dezember 2020 bestanden bei der ERGO Vorsorge keine steuerlichen Verlustvträge.

## Immobilien, Sachanlagen und Vorräte für den Eigenbedarf

Vermögenswert	Solvency II Tsd. €	HGB Tsd. €	Unterschied Tsd. €
Immobilien und Sachanlagen für den Eigenbedarf	21.228	533	20.695

Wir weisen unter den Sachanlagen die Betriebs- und Geschäftsausstattung aus. In der Solvabilitätsübersicht übernehmen wir im Sinne der Wesentlichkeit und Proportionalität für diese Position den Wertansatz nach IFRS unter Berücksichtigung einer Fremdwährungsbewertung zum Bilanzstichtag. Die Vermögenswerte aus Leasing gemäß IFRS 16 werden hier ebenfalls ausgewiesen.

Nach HGB bewerten wir die unter den Sachanlagen ausgewiesenen Gegenstände mit den Anschaffungskosten, vermindert um die in Anlehnung an das Steuerrecht zulässigen Abschreibungen.

Der Unterschiedsbetrag zwischen aufsichtsrechtlicher und handelsrechtlicher Bewertung ergibt sich aus dem ausschließlichen Ausweis der Leasing-Vermögenswerte in der Solvabilitätsübersicht.

## Immobilien (außer zur Eigennutzung)

Vermögenswert	Solvency II Tsd. €	HGB Tsd. €	Unterschied Tsd. €
Immobilien (außer zur Eigennutzung)	14.151	9.473	4.678

In der Solvabilitätsübersicht bewerten wir die Grundstücke mit ihrem beizulegenden Zeitwert. Der beizulegende Zeitwert ist der Betrag, zu dem finanzielle Vermögenswerte oder finanzielle Verbindlichkeiten zwischen sachverständigen, vertragswilligen und voneinander unabhängigen Geschäftspartnern getauscht

oder beglichen werden können. Die Bewertung wurde für jedes direkt gehaltene Grundstück zum 30. April 2020 vorgenommen. Berechnungen werden hauptsächlich von externen Gutachtern ausgeführt, in Einzelfällen von externen Gutachtern. Wenn es für die

Bewertung von Bedeutung ist, ermitteln wir die Nachhaltigkeit der Zahlungsein- und -ausgänge unter Beachtung der Marktbedingungen. Der Marktwert wird durch die Diskontierung der zukünftigen Zahlungsströme zum Bewertungsstichtag ermittelt. Je nach Art und Chance/Risiko-Profil werden unterschiedliche Diskontierungssätze verwendet.

Wir weisen in dieser Position die Betriebs- und Geschäftsausstattung aus. In der Solvabilitätsübersicht übernehmen wir im Sinne der Wesentlichkeit und Proportionalität für diese Position den Wertansatz nach IFRS.

Geringwertige Vermögensgegenstände aktivieren wir in einem Sammelposten und schreiben sie über fünf Jahre linear ab.

Die unter den Sachanlagen ausgewiesenen Gegenstände bewerten wir mit den Anschaffungskosten,

vermindert um die in Anlehnung an das Steuerrecht zulässigen Abschreibungen. Wir bewerten diese Position wie in der HGB-Bilanz.

Nach HGB haben wir die Grundstücke zu den Anschaffungs- bzw. Herstellungskosten ausgewiesen, vermindert um plan- und außerplanmäßige Abschreibungen. Zuschreibungen gemäß § 253 Abs. 5 Satz 1 HGB erfolgten höchstens bis zu den Anschaffungskosten, sofern der Grund für den niedrigeren Wertansatz aus früheren Geschäftsjahren entfallen ist.

Der Unterschiedsbetrag zwischen der Bewertung nach Solvency II und der nach HGB ergibt sich zum einen aus der vorgenommenen entsprechenden Umgliederung (andere Zuordnung unter Solvency II). Zum anderen ergibt sich die Differenz aufgrund der Bewertung zum ökonomischen Zeitwert nach Solvency II und zu Anschaffungskosten nach HGB.

## Anteile an verbundenen Unternehmen, einschließlich Beteiligungen

Vermögenswert	Solvency II Tsd. €	HGB Tsd. €	Unterschied Tsd. €
Anteile an verbundenen Unternehmen, einschließlich Beteiligungen	7.868	4.266	3.603

Wir bewerten verbundene Unternehmen in der Solvabilitätsübersicht standardmäßig mit Marktpreisen, die an aktiven Märkten für identische Vermögensgegenstände notiert sind. Wenn keine Marktpreise vorliegen, bewerten wir Unternehmen, die für die Konzernkonsolidierung eine Solvabilitätsübersicht erstellen, mit unserem Anteil am Überschuss der Vermögenswerte über die Verbindlichkeiten. Die Unternehmen, die nicht unter diese Vorgabe fallen, bewerten wir mit unserem Anteil am aktuellen Eigenkapital nach IFRS abzüglich eines dort eventuell bilanzierten Geschäfts- oder Firmenwerts und des Werts anderer immaterieller Vermögenswerte sowie ausstehender Einlagen.

Wir weisen Beteiligungen nach § 7 Nr. 4 VAG aus. Bei der Bestimmung eines verbundenen Unternehmens anhand der Kapitalbeteiligung (direkt oder im Wege der Kontrolle) berücksichtigen wir unseren prozentualen Stimmrechtsanteil und unsere prozentuale Beteiligung am Grundkapital unabhängig von den Stimmrechten. Wenn einer der beiden Anteile mehr als 20 % beträgt, behandeln wir dieses Unternehmen in der Solvabilitätsübersicht als verbundenes Unternehmen.

Weitere Beteiligungen setzen wir auf Basis des Grundsatzes der Verhältnismäßigkeit mit dem jeweiligen für IFRS ermittelten Marktwert an. Sofern eine Bewertung mit notierten Marktpreisen nicht möglich ist, setzen wir auch Beteiligungen mit dem anteiligen Überschuss der Vermögenswerte über die Verbindlichkeiten aus ihrer Solvabilitätsübersicht bei der Muttergesellschaft an.

Für keines unserer verbundenen Unternehmen und keine unserer Beteiligungen liegt ein Marktpreis, beispielsweise Börsenkurs, an aktiven Märkten vor.

Die Anteile an verbundenen Unternehmen und die Beteiligungen haben wir nach HGB mit den Anschaffungskosten bzw. mit den ihnen beizulegenden niedrigeren Wertansätzen bewertet.

Der Unterschiedsbetrag zwischen aufsichtsrechtlicher und handelsrechtlicher Bewertung ergibt sich durch die unterschiedlichen Bewertungsmethoden (Zeitwert und Anschaffungskosten) und ist auf die derzeit tendenziell höher liegenden Marktwerte zurückzuführen.

## Aktien – notiert und nicht notiert

Vermögenswert	Solvency II Tsd. €	HGB Tsd. €	Unterschied Tsd. €
Aktien	3.605	3.008	597
Aktien - notiert	0	0	0
Aktien - nicht notiert	3.605	3.008	597

In der Solvabilitätsübersicht bewerten wir Aktien mit ihren beizulegenden Zeitwerten. Sofern Preisnotierungen auf aktiven Märkten wie der Börse verfügbar sind, setzen wir diese an. Sofern keine Marktwerte verfügbar sind, erfolgt die Bewertung anhand von Bewertungsmodellen, bei denen wir so weit wie möglich beobachtbare Marktparameter verwenden.

Anteile an Versicherungsunternehmen, die unter die Solvency-II-Vorschriften fallen, bewerten wir mit unserem Anteil am Überschuss der Vermögenswerte über die Verbindlichkeiten in der jeweiligen aktuell verfügbaren Solvabilitätsübersicht.

Weitere Anteile an Nicht-Versicherungsunternehmen, hier keine strategischen Beteiligungen, bewerten wir auf Basis des Grundsatzes der Verhältnismäßigkeit mit dem jeweiligen Marktwert, der für die Bewertung nach IFRS herangezogen wird. Für keines dieser Unternehmen wird eine Bilanz nach IFRS erstellt.

Aktien haben wir unter HGB zu Anschaffungskosten angesetzt. Sie sind mit einem niedrigeren Börsenkurs bewertet, soweit die wie Anlagevermögen gehaltenen Wertpapiere einer dauerhaften und die wie Umlaufvermögen geführten Wertpapiere auch einer vorübergehenden Wertminderung unterliegen. Wir haben von der Wahlmöglichkeit des § 341 b Abs. 2 HGB Gebrauch gemacht, nach der die zur dauernden Vermögensanlage bestimmten Wertpapiere nach den für Anlagevermögen geltenden Vorschriften bewertet werden können.

Der Unterschiedsbetrag zwischen aufsichtsrechtlicher und handelsrechtlicher Bewertung ergibt sich durch die unterschiedlichen Bewertungsmethoden (Zeitwert und Anschaffungskosten) und ist auf die derzeit tendenziell höher liegenden Marktwerte zurückzuführen.

## Anleihen

Vermögenswert	Solvency II Tsd. €	HGB Tsd. €	Unterschied Tsd. €
Anleihen	2.606.970	2.145.190	461.780
Staatsanleihen	1.368.486	1.105.858	262.628
Unternehmensanleihen	1.223.124	1.025.332	197.793
Strukturierte Schuldtitel	15.360	14.000	1.359
Besicherte Wertpapiere	0	0	0

In der Solvabilitätsübersicht bewerten wir an Börsen notierte Anleihen mit der jeweiligen Preisnotierung zum Bilanzstichtag an der Börse, soweit wir diese als aktiven Markt einstufen.

Sofern keine Preisnotierungen auf aktiven Märkten verfügbar sind, erfolgt die Bewertung anhand von Bewertungsmodellen, bei denen wir so weit wie möglich beobachtbare Marktparameter verwenden. Hierzu verwenden wir für das zu bewertende Finanzinstrument Parameter, die am Markt – direkt oder indirekt – zu beobachten sind, bei denen es sich jedoch nicht um notierte Marktpreise handelt. Sofern das Instrument eine festgelegte Vertragslaufzeit besitzt, müssen die für die Bewertung verwendeten Parameter über die gesamte Vertragslaufzeit des Instruments beobachtbar sein. Außerdem nutzen wir für einige Kapitalanlagen Werte von Preisanbietern, bei denen nicht nach-

weisbar ist, dass diese auf Basis tatsächlicher Markttransaktionen zustande gekommen sind. Im Wesentlichen wenden wir dieses Vorgehen bei Inhaberschuldverschreibungen und Rentenfonds, Schuld-scheindarlehen und Pfandbriefen an.

Bei weiteren Kapitalanlagen verwenden wir auch Bewertungsmethoden, die auf nicht am Markt beobachtbaren Parametern basieren. Dies ist nur zulässig, sofern keine beobachtbaren Marktdaten verfügbar sind. Die verwendeten Parameter spiegeln unsere Annahmen darüber wider, welche Einflussgrößen die Marktteilnehmer bei der Preissetzung berücksichtigen würden. Wir verwenden dazu die besten verfügbaren Informationen, einschließlich unternehmensinterner Daten.

Wir überprüfen regelmäßig zu jedem Quartalsstichtag, ob die Zuordnung unserer Kapitalanlagen zu den

Leveln der Bewertungshierarchie noch zutreffend ist. Sofern sich Veränderungen bei der Basis für die Bewertung ergeben haben, weil beispielsweise ein Markt nicht mehr aktiv ist oder weil bei der Bewertung auf Parameter zurückgegriffen wurde, die eine andere Zuordnung erforderlich machen, nehmen wir die erforderlichen Anpassungen vor.

In der Solvabilitätsübersicht weisen wir hier zusätzlich die noch nicht fälligen Zinsforderungen zu den Wertpapieren, Inhaberschuldverschreibungen, Namensschuldverschreibungen und Schuldscheindarlehen aus.

Nach HGB bewerten wir Anleihen zu den Anschaffungskosten oder wir legen ihnen den niedrigeren Börsen- oder Marktwert am Bilanzstichtag zugrunde.

Namenschuldverschreibungen sind dagegen mit dem Nennbetrag bewertet. Agio- und Disagioträge (Aufgeld und Abgeld) werden durch aktive und passive Rechnungsabgrenzungsposten über die Laufzeit der Namensschuldverschreibungen verteilt.

Der Unterschiedsbetrag zwischen Aufsichtsrecht und Handelsrecht ergibt sich durch die hohen Marktwerte. Aufgrund des aktuell niedrigen Zinsumfelds liegen die Marktwerte von schon länger im Portfolio vorhandenen Positionen, und damit die Werte in der Solvabilitätsübersicht, zum Teil deutlich über den HGB-Bilanzwerten. Anteilige noch nicht fällige Zinsforderungen sind in der Solvabilitätsübersicht in dieser Position enthalten. In der HGB-Bilanz weisen wir diese als Zinsforderungen aus.

## Organismen für gemeinsame Anlagen

Vermögenswert	Solvency II Tsd. €	HGB Tsd. €	Unterschied Tsd. €
Organismen für gemeinsame Anlagen	916.478	908.816	7.662

Organismen für gemeinsame Anlagen (OGA) sammeln das Kapital der Anleger und legen es nach dem Grundsatz der Risikostreuung in ein Portfolio verschiedener Vermögenswerte an. Im Wesentlichen weisen wir hier unsere Investmentfonds, auch Spezialfonds, aus.

In der Regel erfolgt die Bewertung in der Solvabilitätsübersicht anhand von zum Bilanzstichtag vorliegenden Preisnotierungen an der Börse oder anhand von Preisen externer Anbieter. Bei der Bewertung der Spezialfonds wird der Rücknahmepreis, der Net Asset Value, ermittelt, wobei die Aktiva und Passiva der Fondbestände den Bewertungen des Direktbestandes folgen.

Nach HGB bewerten wir OGA zu Anschaffungskosten. Sie sind mit einem niedrigeren Börsenkurs oder einem entsprechenden Renditekurs bewertet, soweit die wie Anlagevermögen gehaltenen Wertpapiere einer dauerhaften und die wie Umlaufvermögen geführten Wertpapiere auch einer vorübergehenden Wertminderung unterliegen. Wir haben von der Wahlmöglichkeit des § 341b Abs. 2 Satz 1 HGB Gebrauch gemacht, nach dem die zu der dauernden Vermögenslage bestimmten Wertpapiere nach den für Anlagevermögen geltenden Vorschriften bewertet werden können.

Der Unterschiedsbetrag zwischen aufsichtsrechtlicher und handelsrechtlicher Bewertung ergibt sich durch die unterschiedlichen Bewertungsverfahren.

## Einlagen außer Zahlungsmitteläquivalenten

Vermögenswert	Solvency II Tsd. €	HGB Tsd. €	Unterschied Tsd. €
Einlagen außer Zahlungsmitteläquivalenten	125.994	126.000	-6

In der Solvabilitätsübersicht bewerten wir Einlagen mit einer Restlaufzeit von unter einem Jahr, die nicht als Zahlungsmittel oder Zahlungsmitteläquivalent ausgewiesen werden, analog zu IFRS, mit ihrem Nennwert.

Nach HGB bewerten wir alle Einlagen mit dem Nennwert. Das Ausfallrisiko berücksichtigen wir durch eine regelmäßige Überprüfung der Werthaltigkeit und daraus folgende eventuelle Abschreibungen.

Der Unterschiedsbetrag zwischen Aufsichtsrecht und Handelsrecht ergibt sich durch den zusätzlichen Ausweis der Zinsforderung zu den Einlagen in der Solvabilitätsübersicht.

## Vermögenswerte für index- und fondsgebundene Verträge

Vermögenswert	Solvency II Tsd. €	HGB Tsd. €	Unterschied Tsd. €
Vermögenswerte für index- und fondsgebundene Verträge	2.122.531	2.122.531	0

Bei Vermögenswerten für index- und fondsgebundene Verträge handelt es sich um Anlagen der Versicherungsnehmer aus fondsgebundenen Lebensversicherungen.

Die Kapitalanlagen für Rechnung und Risiko von Inhabern von Lebensversicherungspolice sind in der HGB-Bilanz und in der Solvabilitätsübersicht mit dem beizulegenden Zeitwert angesetzt.

## Darlehen und Hypotheken

Vermögenswert	Solvency II Tsd. €	HGB Tsd. €	Unterschied Tsd. €
Darlehen und Hypotheken	186.248	181.165	5.083
Policendarlehen	12.814	12.747	68
Darlehen und Hypotheken an Privatpersonen	0	0	0
Sonstige Darlehen und Hypotheken	173.434	168.418	5.016

In der Solvabilitätsübersicht bewerten wir Darlehen und Hypotheken mit ihren beizulegenden Zeitwerten, anhand von Bewertungsmodellen, bei denen wir so weit wie möglich beobachtbare Marktparameter verwenden. Den unter sonstigen Darlehen ausgewiesenen Cash-Pool bewerten wir mit dem Nennwert.

der kapitalmarktabhängigen Effektivzinsmethode amortisiert. Bei Endfälligkeit entsprechen die Bilanzwerte den Nennwerten. Der Cash-Pool wird nach HGB ebenfalls mit dem Nennwert bewertet.

In der HGB-Bilanz bewerten wir Hypotheken und Darlehen mit Anschaffungskosten. Differenzbeträge zwischen den Anschaffungskosten und dem Rückzahlungsbetrag haben wir jährlich unter der Anwendung

Der Unterschiedsbetrag zwischen Aufsichtsrecht und Handelsrecht ergibt sich durch die Marktwerte, die in der Regel über den entsprechenden fortgeführten Anschaffungskosten liegen, welche nach Handelsrecht als Obergrenze der Bewertung angesetzt werden.

## Einforderbare Beträge aus Rückversicherungsverträgen

Vermögenswert	Solvency II Tsd. €	HGB Tsd. €	Unterschied Tsd. €
Einforderbare Beträge aus Rückversicherungsverträgen	100.248	136.815	-36.568
Nach Art der Lebensversicherung betriebenen Krankenversicherungen	1.100	1.429	-328
Lebensversicherungen außer Krankenversicherungen und fonds- und indexgebundenen Versicherungen	27.960	31.946	-3.985
Lebensversicherungen, fonds- und indexgebunden	71.187	103.441	-32.254

Die Bilanzierung einforderbarer Beträge aus Rückversicherungsverträgen in der Solvabilitätsübersicht und nach handelsrechtlichen Vorschriften beschreiben wir

im Abschnitt D.2 „Versicherungstechnische Rückstellungen“.

## Depotforderungen

Vermögenswert	Solvency II Tsd. €	HGB Tsd. €	Unterschied Tsd. €
Depotforderungen	2.863	2.779	84

In der Solvabilitätsübersicht bewerten wir Depotforderungen mit ihren beizulegenden Zeitwerten. Den Stand der Depots zum Bilanzstichtag diskontieren wir auf Basis der angenommenen Zahlungsströme hinsichtlich Zeit und Währung. Die Annahmen hierfür korrespondieren mit den Annahmen der mit den Depots verbundenen übernommenen versicherungstechnischen Rückstellungen. Das individuelle Ausfallrisiko des abgebenden Erstversicherers, der Gegenpartei, berücksichtigen wir durch eine negative Anpassung. Die hierbei angewandte Ausfallwahrscheinlichkeit

leiten wir aus den externen Ratings anerkannter Agenturen (External Credit Assessment Institution) ab.

In der HGB-Bilanz bewerten wir Depotforderungen mit dem Nennbetrag.

Der Unterschiedsbetrag zwischen aufsichtsrechtlicher und handelsrechtlicher Bewertung ergibt sich durch den stets niedrigeren Wert in der Solvabilitätsübersicht aufgrund der Berücksichtigung des Ausfallrisikos.

## Forderungen gegenüber Versicherungen und Vermittlern

Vermögenswert	Solvency II Tsd. €	HGB Tsd. €	Unterschied Tsd. €
Forderungen gegenüber Versicherungen und Vermittlern	7.794	143.041	-135.247

In der Solvabilitätsübersicht weisen wir unter dieser Position unsere Forderungen gegenüber Versicherungsnehmern und Vermittlern aus dem selbst abgeschlossenen Versicherungsgeschäft aus. Ebenfalls enthalten sind Forderungen gegenüber Versicherungen. Diese betreffen überfällige Abrechnungsforderungen aus dem übernommenen Rückversicherungsgeschäft. Ein Betrag ist dann als überfällig zu betrachten, wenn der vertraglich vereinbarte Fälligkeitstermin überschritten ist.

Bei Forderungen gegenüber Versicherungsnehmern und Vermittlern berücksichtigen wir das Ausfallrisiko bei Schuldnern im Mahnverfahren und bei den übrigen Forderungen aus der HGB-Bilanz mit dem Durchschnitt der letzten drei Jahre bei den Pauschalwertberichtigungen und den Einzelwertberichtigungen. Das individuelle Ausfallrisiko der Abrechnungsforderungen berücksichtigen wir durch eine negative Anpassung. Die hierbei angewandte Ausfallwahrscheinlichkeit leiten wir aus den externen Ratings anerkannter Agenturen ab.

Aus Gründen der Wesentlichkeit verzichten wir bei diesen sehr kurzfristigen Forderungen auf eine Diskontierung.

Der Unterschiedsbetrag zwischen der Solvabilitätsübersicht und HGB resultiert im Wesentlichen aus dem unterschiedlichen Ausweis der nicht fälligen Forderungen gegenüber dem Versicherungsnehmer. In der Solvabilitätsübersicht sind diese eine weitere Teilkomponente des Besten Schätzwerts für die versicherungstechnischen Rückstellungen.

Nach HGB und in der Solvabilitätsübersicht bewerten wir die Forderungen grundsätzlich mit dem Nennwert unter Berücksichtigung des Ausfallrisikos.

## Forderungen gegenüber Rückversicherern

Vermögenswert	Solvency II Tsd. €	HGB Tsd. €	Unterschied Tsd. €
Forderungen gegenüber Rückversicherern	620	5.341	-4.720

In der Solvabilitätsübersicht weisen wir unter dieser Position überfällige Abrechnungsforderungen gegenüber Rückversicherern aus dem selbst abgeschlossenen Geschäft aus. Ein Betrag ist dann als überfällig zu betrachten, wenn der vertraglich vereinbarte Fälligkeitstermin überschritten ist.

Nach Solvency II bewerten wir die Forderungen grundsätzlich analog zu IFRS mit dem Nennwert unter Berücksichtigung des Ausfallrisikos.



Nach HGB bewerten wir Forderungen ebenfalls mit dem Nennwert unter Berücksichtigung des Ausfallrisikos.

Das individuelle Ausfallrisiko der Abrechnungsforderungen berücksichtigen wir durch eine negative An-

passung. Die hierbei angewandte Ausfallwahrscheinlichkeit leiten wir aus den externen Ratings anerkannter Agenturen ab.

Der Unterschiedsbetrag zwischen aufsichtsrechtlicher und handelsrechtlicher Bewertung ergibt sich aus der Diskontierung.

## Forderungen (Handel, nicht Versicherung)

Vermögenswert	Solvency II Tsd. €	HGB Tsd. €	Unterschied Tsd. €
Forderungen (Handel, nicht Versicherung)	25.584	39.055	-13.472

In der Solvabilitätsübersicht weisen wir unter dieser Position alle weiteren Forderungen aus. Hierzu gehören unter anderem Steuerforderungen und Forderungen gegenüber verbundenen Unternehmen.

An dieser Stelle zeigen wir auch die Aktivierung des Erstattungsanspruchs nach HGB gegenüber der ERGO Group. Die ERGO Group hat mit unserer Gesellschaft den Schuldbeitritt zu Pensionszusagen vereinbart. Sie bilanziert die dafür von uns erhaltenen Deckungsmittel sowie die Pensionsrückstellungen und erfüllt im Außenverhältnis sämtliche Pensionsverpflichtungen. Daher besteht diese Forderung nur in der Solvabilitätsübersicht. Das Ausfallrisiko der ERGO Group schätzen wir als nicht wesentlich ein. Aus diesem Grund nehmen wir keine negative Anpassung des Forderungsbetrags vor.

In der Solvabilitätsübersicht weisen wir die noch nicht fälligen Zinsforderungen von Inhaberschuldverschreibungen, Namensschuldverschreibungen und Scheindarlehen unter den Anleihen aus.

In der Solvabilitätsübersicht bewerten wir die Forderungen grundsätzlich zu ihrem beizulegenden Zeitwert. Aus Gründen der Wesentlichkeit verzichten wir bei Forderungen mit einer Restlaufzeit von bis zu einem Jahr auf eine Diskontierung. Forderungen mit einer Restlaufzeit von über einem Jahr diskontieren wir auf Basis der Restlaufzeit und Währung. Das Ausfallrisiko der Forderungen berücksichtigen wir – neben

dem bereits nach HGB abgeleiteten Durchschnitt der angesetzten Einzelwertberichtigungen – durch eine negative Anpassung. Die hierbei eingehende Ausfallwahrscheinlichkeit leiten wir – wenn möglich – aus den externen Ratings anerkannter Agenturen ab. Bei einem Großteil der Forderungen sind keine externen Ratings von anerkannten Ratingagenturen vorhanden. Für diese Forderungen verwenden wir die schlechteste Bonitätseinstufung.

In der HGB-Bilanz bilanzieren wir die Forderungen grundsätzlich zum Nennwert, gegebenenfalls abzüglich geleisteter Tilgungen und unter Abzug von Einzelwertberichtigungen.

Der Unterschiedsbetrag zwischen aufsichtsrechtlicher und handelsrechtlicher Bewertung ergibt sich zum einen aus den unterschiedlichen Bewertungsmethoden. Zum anderen wird die Aktivierung des Erstattungsanspruchs ausschließlich in der Solvabilitätsübersicht ausgewiesen und die IFRS-Umbewertung aus den Pensionsverpflichtungen mit den Verbindlichkeiten gegenüber der ERGO Group AG saldiert. Hieraus ergibt sich ein Überhang der Forderungen. In der HGB-Bilanz hingegen werden die Pensionsverpflichtungen aufgrund des Schuldbeitritts vollständig bei der ERGO Group AG bilanziert. Nach HGB weisen wir die Zinsforderungen unter der Position Forderungen (Handel, nicht Versicherungen) aus.

## Zahlungsmittel und Zahlungsmitteläquivalente

Vermögenswert	Solvency II Tsd. €	HGB Tsd. €	Unterschied Tsd. €
Zahlungsmittel und Zahlungsmitteläquivalente	17.727	17.727	0

In der Solvabilitätsübersicht bewerten wir diese Positionen, im Wesentlichen Bargeldbestände und laufende Guthaben bei Kreditinstituten, analog zu IFRS

mit ihrem Nennwert. Das Ausfallrisiko berücksichtigen wir durch eine regelmäßige Überprüfung der

Werthaltigkeit und daraus folgende notwendige Abschreibungen. Nach HGB bewerten wir diese ebenfalls mit dem Nennwert.

Es ergibt sich kein Unterschiedsbetrag zwischen Aufsichtsrecht und Handelsrecht.

### Sonstige nicht an anderer Stelle ausgewiesene Vermögenswerte

Vermögenswert	Solvency II Tsd. €	HGB Tsd. €	Unterschied Tsd. €
Sonstige nicht an anderer Stelle ausgewiesene Vermögenswerte	14.094	14.094	0

In der Solvabilitätsübersicht weisen wir unter dieser Position alle weiteren Vermögensgegenstände aus, die nicht den oben genannten Positionen zuordenbar sind.

Im Wesentlichen handelt es sich hierbei um vorausgezahlte Versicherungsleistungen. Wir bewerten diese Positionen in der Solvabilitätsübersicht analog

zur IFRS-Bilanz mit den Anschaffungskosten unter Berücksichtigung erforderlicher Wertberichtigungen.

Nach HGB bewerten wir die sonstigen Vermögensgegenstände ebenfalls mit den Anschaffungskosten unter Berücksichtigung erforderlicher Wertberichtigungen.



## D.2 Versicherungstechnische Rückstellungen

Die folgende Tabelle zeigt die Werte der versicherungstechnischen Rückstellungen je Geschäftsbereich in der Solvabilitätsübersicht:

Versicherungstechnische Rückstellungen für Erst- und Rückversicherungsgeschäft nach Art der Lebensversicherung und nach Art der Lebensversicherung betriebenen Krankenversicherung 2020

Art des Versicherungsgeschäfts	Geschäftsbereich	Bester Schätzwert	Risikomarge	Versicherungstechnische Rückstellung
		in Tsd. €	in Tsd. €	in Tsd. €
Nach Art der Lebensversicherung betriebene Krankenversicherung	Verträge mit Optionen oder Garantien	-123.221	27.152	-96.069
Lebensversicherung außer Krankenversicherung, einschl. fondsgebundenes Geschäft	Versicherung mit Überschussbeteiligung Index- und fondsgebundene Versicherung	3.371.932	84.497	3.456.429
<b>Gesamt</b>		<b>4.853.695</b>	<b>149.825</b>	<b>5.003.520</b>

### Versicherungstechnische Rückstellungen – Allgemein

Die betriebenen Geschäftsbereiche sind in Abschnitt A.1 „Geschäftstätigkeit“ beschrieben.

Aufgrund des Geschäftsumfangs und der angebotenen Produkte liegen keine versicherungstechnischen Rückstellungen im Geschäftsbereich aktive Krankenrückversicherung vor.

Zusatzversicherungen ordnen wir dem Geschäftsbereich der Hauptversicherung zu.

Die ERGO Vorsorge verwendet das unternehmensindividuelle stochastische Unternehmensmodell (SUM) zur Berechnung der versicherungstechnischen Rückstellungen. Dabei berechnen wir die versicherungstechnischen Rückstellungen für die ERGO Vorsorge gesamthaft.

Die versicherungstechnischen Rückstellungen der ERGO Vorsorge berechnen wir ausschließlich als Besten Schätzwert zuzüglich Risikomarge. Grund dafür ist die Struktur der Verpflichtungen.

Die versicherungstechnischen Rückstellungen der aktiven Lebensrückversicherung berechnen sich aus dem Marktwert der Depotforderungen, vermindert um den Marktwert des Rückversicherungsergebnisses. Den Marktwert des Rückversicherungsergebnisses berechnen wir aus den Zahlungsströmen der Zedenten. Diese diskontieren wir mit der maßgeblichen risikolosen Zinsstrukturkurve. Der Marktwert des Rückversicherungsergebnisses gehört nicht zu den versicherungstechnischen Rückstellungen, sondern ist Teil der Eigenmittel.

Die versicherungstechnischen Rückstellungen im Geschäftsbereich Krankenversicherung spiegeln im Wesentlichen die Verpflichtungen aus eingetretenen Leistungsfällen wider. Grund hierfür ist, dass diese Versicherungen keinen Sparanteil enthalten.

### Versicherungstechnische Rückstellungen – Bester Schätzwert

Den besten Schätzwert einer versicherungstechnischen Rückstellung berechnen wir, indem wir alle relevanten versicherungstechnischen Zahlungsströme mit dem SUM stochastisch und dynamisch projizieren und mit der jeweils maßgeblichen risikolosen Zinsstrukturkurve diskontieren. Dazu werden unter anderem berücksichtigt:

- Prämienzahlungen und damit in Zusammenhang stehende Zahlungsströme
- Zahlungen an Versicherungsnehmer und Anspruchsberechtigte, einschließlich künftiger Überschussbeteiligungen
- Sämtliche bei der Bedienung der Versicherungsverpflichtungen anfallenden Aufwendungen

Für die Berechnung der versicherungstechnischen Cashflows leiten wir realistische Rechnungsgrundlagen her. Die Rechnungsgrundlagen beziehen sich unter anderem auf Sterblichkeit, Invalidität, Storno, Kosten sowie das dynamische Kundenverhalten. Das dynamische Kundenverhalten besteht im SUM nur aus den materiell relevanten Optionen zu Rückkauf und Kapitalwahlrecht. Dynamisches Kundenverhalten ist bei fondsgebundenem Geschäft nicht bekannt.

Grundlage für die Herleitung der realistischen Rechnungsgrundlagen sind Analysen der historischen Daten. Wir analysieren das frühere Verhalten der Versicherungsnehmer und bewerten das erwartete Verhalten prospektiv. Dabei verwenden wir etablierte aktuarielle Methoden.

Wir wenden im Modell die realistischen Rechnungsgrundlagen auf den modellierten Vertragsbestand der ERGO Vorsorge an. Das Berechnungsergebnis ist der Beste Schätzwert für die versicherungstechnischen Rückstellungen. Der modellierte Vertragsbestand besteht aus einer Gruppierung des gesamten Versicherungsbestandes unter Berücksichtigung der nachfolgenden Bedingungen:

1. Die Risiken der Verträge aus einer Gruppe dürfen sich nicht signifikant in ihrer Art unterscheiden.
2. Das Gruppieren darf nicht das zugrundeliegende Risiko oder die Kosten der einzelnen Verträge verfälschen.
3. Die Gruppierung liefert ungefähr den gleichen Besten Schätzwert wie eine Berechnung auf Basis der einzelnen Verträge. Dies gilt speziell im Hinblick auf die eingebetteten finanziellen Garantien und vertraglichen Optionen.

Nach Kontrollen und Überprüfungen bestätigen wir, dass die vorgenommenen Gruppierungen angemessen sind.

Die Projektionsdauer beträgt 60 Jahre. Die dann noch nicht abgewickelten Bestände berücksichtigen wir im Besten Schätzwert auf geeignete Art und Weise.

Das SUM simuliert eine Vielzahl von möglichen Entwicklungen des Unternehmens auf Basis von Kapitalmarktszenarien. Im Modell sind dynamische Entscheidungsregeln hinterlegt, sodass diese an den jeweiligen Kapitalmarkt angepasst sind. Die dynamischen Entscheidungsregeln beschränken sich aus Gründen der Komplexitätsreduktion auf die wesentlichen Zielgrößen.

Bei der Berechnung des Besten Schätzwerts beziehen wir zukünftige Managementmaßnahmen ein. Diese klassifizieren wir wie folgt:

- Maßnahmen in der Ausschüttungspolitik (an Aktionär und Versicherungsnehmer)
- Maßnahmen im Rahmen der Kapitalanlagestrategie (zum Beispiel Neuanlagestrategie

sowie Obergrenzen in den indexgebundenen Asset-Klassen)

- Maßnahmen im Rahmen der Sicherheitsmittel- und Bilanzpolitik

Die in den Versicherungsprodukten enthaltenen Garantien und Optionen werden im Modell stochastisch und dynamisch bewertet. Sie sind ein Teil der Position Bester Schätzwert.

Wir weisen den Besten Schätzwert gemäß der Bruttomethode aus, also ohne Abzug der aus Rückversicherungsverträgen einforderbaren Beträge. Den Besten Schätzwert der aus Rückversicherungsverträgen einforderbaren Beträge berechnen wir nach Solvency II gesondert.

### **Versicherungstechnische Rückstellungen – Risikomarge**

Die Risikomarge ist der Betrag, den ein Versicherungsunternehmen über den Erwartungswert der versicherungstechnischen Verpflichtungen hinaus verlangen würde, um diese zu übernehmen. Das heißt: Die Risikomarge ist grundsätzlich so zu ermitteln, dass sie die Kosten der Bereitstellung von Eigenmitteln in Höhe der zur Abwicklung der Verpflichtungen erforderlichen Solvenzkapitalanforderungen über den gesamten Abwicklungszeitraum umfasst.

Die Risikomarge berechnen wir auf Basis des versicherungstechnischen und des operationellen Risikos sowie des Ausfallrisikos, bestehend aus Forderungen aus dem Versicherungsgeschäft. Zur Berechnung der Risikomarge nehmen wir eine Projektion der zukünftigen Solvenzkapitalanforderungen aus den genannten Risiken vor. Dazu werden individuelle Risikotreiber zur Erstellung der jeweiligen Projektion der Solvenzkapitalanforderung pro Risiko-Untermodul verwendet, welche dann als zukünftige Solvenzkapitalanforderungen gemäß Standardformel aggregiert werden.

Die zukünftigen Solvenzkapitalanforderungen diskontieren wir mit der risikofreien Basiszinskurve je Währung. Die Risikomarge beträgt 6 % der diskontierten zukünftigen Solvenzkapitalanforderungen. Wir verteilen sie auf die einzelnen Geschäftsbereiche. Der Verteilungsschlüssel hierfür ist die aktuelle Solvenzkapitalanforderung je Geschäftsbereich.

### **Unsicherheit bei der Berechnung der versicherungstechnischen Rückstellungen**

Da ein Modell nach Definition eine Abstraktion der Wirklichkeit ist, sind Vereinfachungen bei der Modellierung erlaubt.

Ein Modell ist daher mit Unsicherheiten behaftet und es bestehen Abhängigkeiten von den getroffenen Annahmen.

Außerdem können in einem sich stetig ändernden Umfeld Modelländerungen und -anpassungen notwendig werden. Eine laufende Weiterentwicklung des Modells hinsichtlich Methoden und Annahmen wird daher grundsätzlich für sinnvoll erachtet und im Rahmen des Modelländerungsprozesses berücksichtigt.

Die Vereinfachungen betreffen die ökonomischen und nicht ökonomischen Annahmen, Managementmaßnahmen sowie Maßnahmen zum zukünftigen Verhalten von Versicherungsnehmern.

Wir begründen unsere Annahmen anhand aktuarieller Methoden und orientieren uns unter anderem an den Veröffentlichungen der BaFin sowie der Deutschen Aktuarvereinigung e. V. (kurz: DAV).

Auch mit den getroffenen Vereinfachungen bilden wir den Wert und das Risiko des Lebensversicherungsgeschäfts der ERGO Vorsorge adäquat ab.

Die Vereinfachungen im Modell untersuchen wir regelmäßig im Rahmen von internen und externen Überprüfungen auf ihre Angemessenheit.

## Bewertungs- und Ausweisunterschiede zwischen Solvency II und HGB

Die folgende Tabelle vergleicht die versicherungstechnischen Rückstellungen brutto nach HGB mit denen nach Solvency II:

Art des Versicherungsgeschäfts	Geschäftsbereich	Solvency II	HGB	Unterschied
		in Tsd. €	in Tsd. €	in Tsd. €
Nach Art der Lebensversicherung betriebene Krankenversicherung	Verträge mit Optionen oder Garantien	-96.069	90.967	-187.036
Lebensversicherung außer Krankenversicherung, einschl. fondsgebundenes Geschäft	Versicherung mit Überschussbeteiligung	3.456.429	2.829.429	627.000
	Index- und fondsgebundene Versicherung	1.643.159	2.574.703	-931.544
<b>Gesamt</b>		<b>5.003.520</b>	<b>5.495.099</b>	<b>-491.579</b>

Die versicherungstechnischen Rückstellungen nach HGB gliedern sich in die Rückstellung für Beitragsüberträge, die Deckungsrückstellung (inklusive der fondsgebundenen), der Rückstellung für noch nicht abgewickelte Versicherungsfälle und in die Rückstellung für erfolgsabhängige und erfolgsunabhängige Rückstellung für Beitragsrückerstattung.

Die versicherungstechnischen Rückstellungen sind nach HGB gemäß den Wertverhältnissen am Abschlussstichtag bewertet.

Die HGB-Deckungsrückstellung für überschussberechtigtes Geschäft berechnen wir einzelvertraglich prospektiv mit dem Rechnungszins. Dabei berücksichtigen wir die Zinszusatzreserve und die Reserveauffüllung. Die Deckungsrückstellung der fondsgebundenen Lebensversicherungen errechnen wir nach der retrospektiven Methode. Hierzu bewerten wir die vorhandenen Anteilseinheiten der einzelnen Versicherungen am Bilanzstichtag zum Zeitwert. Für Versicherungen, deren Rechnungszins über dem Referenzzinssatz liegt, stellen wir eine entsprechende Zinszusatzre-

serve. Diese ist Teil der Deckungsrückstellung. Die einmaligen Abschlussaufwendungen beitragspflichtiger Versicherungen berücksichtigen wir unter Beachtung der handels- und aufsichtsrechtlichen Vorschriften durch Zillmerung der Deckungsrückstellung. Bei Tarifen, die eine Verteilung der Abschlussvergütungen über die Laufzeit des Vertrags vorsehen, wird die Deckungsrückstellung nicht gezillmert.

Die HGB-Deckungsrückstellung jeder Versicherung wird mindestens in Höhe des jeweiligen garantierten Rückkaufswertes angesetzt.

Der Ausweis erfolgt nach HGB gemäß der Nettomethode. Das heißt: Auf der Passivseite wird der Anteil des Rückversicherers vom entsprechenden Bruttobetrag subtrahiert. Nach HGB werden für in Rückdeckung gegebene Versicherungen die Rechnungsgrundlagen der Erstversicherung beibehalten. Für in Rückdeckung übernommene und die daraus weiter rückgedeckten Versicherungen richtet sich die Deckungsrückstellung nach den Angaben der Vorversicherer.

Nach Solvency II sind für die versicherungstechnischen Rückstellungen Marktwerte zu bestimmen. Hierzu sind die erwarteten zukünftigen versicherungstechnischen Zahlungsströme auf Basis realistischer Rechnungsgrundlagen (2. Ordnung) als Bester Schätzwert zu berechnen. Die Rückstellungen werden nach Solvency II prospektiv berechnet, sodass bei fondsgebundenen Rentenversicherungen zusätzlich der Übergang in die Rentenbezugszeit (mit Hilfe von Übergangswahrscheinlichkeiten hergeleitet über Best-Estimate-Annahmen) und die damit verbundene Umwandlung in eine konventionelle Rückstellung berücksichtigt wird. Die konventionellen Rückstellungen unter SII werden zudem anders als die HGB Deckungsrückstellung mit Best-Estimate-Annahmen bzgl. Zins und Biometrie und unter Berücksichtigung des Zeitwerts der Optionen und Garantien bestimmt.

Nach HGB werden die versicherungstechnischen Rückstellungen (Deckungsrückstellung) dagegen mit den tariflichen Rechnungsgrundlagen (1. Ordnung) errechnet. Gegebenenfalls nehmen wir Anpassungen vor, wenn neuere Erkenntnisse zu den Rechnungsgrundlagen vorliegen. Zudem unterscheiden sich auch die angesetzten Diskontierungen zwischen HGB und Solvency II. Darüber hinaus werden die versicherungstechnischen Rückstellungen unter Solvency II nach der Bruttomethode, nach HGB dagegen nach der Nettomethode ausgewiesen.

Der Wert der versicherungstechnischen Rückstellungen entspricht unter Solvency II dem aktuellen Betrag, den Versicherungsunternehmen zahlen müssten, wenn sie ihre Versicherungsverpflichtungen unverzüglich auf ein anderes Versicherungsunternehmen übertragen würden.

Dadurch werden implizit künftig erwartete Gewinne berücksichtigt. Hierdurch werden die Rückstellungen gegenüber HGB reduziert.

Die Beitragsüberträge und die sonstigen versicherungstechnischen Rückstellungen gibt es unter Solvency II nicht als separate Positionen. Sie fließen in den Besten Schätzwert ein. Dies trifft auch auf das Ansammlungsguthaben der Versicherungsnehmer zu. Nach HGB ist es in der Position Sonstige Verbindlichkeiten enthalten, bei Solvency II hingegen geht es ebenfalls in den Besten Schätzwert ein.

Die Verbindlichkeiten gegenüber den Versicherungsnehmern aus freier RfB und Schlussüberschussanteilsfonds werden unter Solvency II ökonomisch umbewertet. Sie werden als Surplus Funds den Eigenmitteln zugeordnet.

Die Aufwände aus passiver Rückversicherung wirken erhöhend auf die versicherungstechnischen Rückstellungen nach Solvency II. Die einforderbaren Beträge aus passiver Rückversicherung werden in der Solvabilitätsübersicht aktiviert. Die Rückversicherung beeinflusst die versicherungstechnischen Rückstellungen nur gering. So betrug zum 31. Dezember 2020 der Anteil der Rückversicherer an der Brutto-Deckungsrückstellung nach HGB 1,87 %.

Zum 31. Dezember 2020 betragen die einforderbaren Beträge aus Rückversicherungsverträgen 100.248 Tsd. € nach Solvency II.

Die oben genannten Effekte führen insgesamt zu Bewertungsunterschieden von Positionen mit Bezug zu den versicherungstechnischen Rückstellungen vor Steuer, die in der nachfolgenden Tabelle dargestellt werden:

<b>Bilanzposition</b>	<b>Solvency II</b>	<b>HGB</b>	<b>Unterschied</b>
	<b>in Tsd. €</b>	<b>in Tsd. €</b>	<b>in Tsd. €</b>
Einforderbare Beträge aus Rückversicherungsverträgen	-100.248	-136.815	36.568
Forderungen gegenüber Versicherungen und Vermittlern	-7.794	-143.041	135.247
Versicherungstechnische Rückstellungen	5.003.520	5.495.099	-491.579
<b>Gesamt</b>	<b>4.895.478</b>	<b>5.215.243</b>	<b>-319.765</b>

## **Volatilitäts- und Matching-Anpassungen, Anpassungen der risikofreien Zinskurve und Übergangsmaßnahmen („Long-Term-Guarantee-Maßnahmen unter Solvency II)**

Eine Matching-Anpassung gemäß § 80 VAG, eine Volatilitätsanpassung gemäß § 82 VAG oder einen vorübergehenden Abzug gemäß § 352 VAG haben wir nicht vorgenommen.

Eine vorübergehende risikolose Zinskurve gemäß § 351 VAG haben wir ebenfalls nicht verwendet.

### **Einforderbare Beträge aus Rückversicherungsverträgen**

Die passive Rückversicherung der ERGO Vorsorge erfolgt auf Gruppenebene innerhalb der Munich Re und außerhalb der Gruppe bei der RGA (RGA International Reinsurance Company dac) und Scor (SCOR Global Life Deutschland). Die gruppeninternen Rückversicherer sind die Münchener Rückversicherungs-Gesellschaft AG, Neue Rückversicherungs-Gesellschaft AG, ERGO Lebensversicherung AG, ERGO Life S.A. und ERGO Direkt Versicherung AG.

Gegenstand der passiven Lebensrückversicherung sind hauptsächlich biometrische Risiken und die Vorfinanzierung von Abschlussprovisionen. Ziel der biometrischen Rückversicherung ist die Absicherung gegen Spitzenrisiken, das heißt gegen einzelne oder gehäufte Schadenfälle mit sehr hohen Versicherungsleistungen.

Die Aufwände aus passiver Rückversicherung wirken erhöhend auf die versicherungstechnischen Rückstellungen nach Solvency II. Die einforderbaren Beträge aus passiver Rückversicherung werden in der Solvabilitätsübersicht aktiviert.

### **Versicherungstechnische Rückstellungen – Zusatzangaben zu Geschäftsbereichen**

Die versicherungstechnischen Rückstellungen im Geschäftsbereich Krankenversicherung spiegeln im Wesentlichen die Verpflichtungen aus eintretenden und eingetretenen Leistungsfällen wider, da diese Versicherungen keinen Sparanteil enthalten. Die Risikomarge wiederum beziffert die im Vergleich zu anderen Geschäftsbereichen vergleichsweise hohen versicherungstechnischen Risiken der laufenden Versicherungsverträge.

### **Wesentliche Änderungen der zugrunde gelegten Annahmen gegenüber dem vorangegangenen Berichtszeitraum**

Wie oben beschrieben verwenden wir bei der Berechnung der versicherungstechnischen Rückstellungen bestimmte Annahmen. Im Jahr 2020 haben wir die Annahmen zu den Rechnungsgrundlagen zweiter Ordnung für Kosten, Sterblichkeit, Storno und dynamische Kundenverhalten gemäß dem internen Überprüfungsrythmus aktualisiert. Die neuen Rechnungsgrundlagen haben wir bei der Berechnung der versicherungstechnischen Rückstellungen verwendet.

Ebenso haben wir im Jahr 2020 die Annahmen zur Abschlusskostenvorfinanzierung über die Berücksichtigung von Bestandsfinanzierungsmitteln grundlegend überarbeitet.

## D.3 Sonstige Verbindlichkeiten

In diesem Kapitel werden die wesentlichen Verbindlichkeiten per 31. Dezember 2020 dargestellt und erläutert, inklusive deren Grundlagen und Annahmen.

Die folgende Tabelle zeigt die sonstigen Verbindlichkeiten unter Angabe ihrer Wertansätze in der Solvabilitätsübersicht und der HGB-Bilanz.

Sonstige Verbindlichkeiten	Solvency II Tsd. €	HGB Tsd. €	Unterschied Tsd. €
Eventualverbindlichkeiten	0	0	0
Andere Rückstellungen als versicherungstechnische Rückstellungen	1.186	1.146	40
Rentenzahlungsverpflichtungen	18.723	0	18.723
Depotverbindlichkeiten	117.228	108.434	8.794
Latente Steuerschulden	142.099	0	142.099
Derivate	0	0	0
Verbindlichkeiten gegenüber Kreditinstituten	0	0	0
Finanzielle Verbindlichkeiten außer Verbindlichkeiten gegenüber Kreditinstituten	20.919	0	20.919
Verbindlichkeiten gegenüber Versicherungen und Vermittlern	24.596	105.551	-80.955
Verbindlichkeiten gegenüber Rückversicherern	1.362	1.499	-138
Verbindlichkeiten (Handel, nicht Versicherung)	31.745	28.951	2.794
Nachrangige Verbindlichkeiten	0	0	0
Sonstige nicht an anderer Stelle ausgewiesene Verbindlichkeiten	221	221	0
<b>Verbindlichkeiten insgesamt</b>	<b>358.079</b>	<b>245.803</b>	<b>112.276</b>

Die folgenden Positionen sind nicht Bestandteil der sonstigen Verbindlichkeiten der ERGO Vorsorge und werden daher nicht detailliert erläutert:

- Eventualverbindlichkeiten
- Derivate
- Verbindlichkeiten gegenüber Kreditinstituten
- Nachrangige Verbindlichkeiten

### Andere Rückstellungen als versicherungstechnische Rückstellungen

Sonstige Verbindlichkeiten	Solvency II Tsd. €	HGB Tsd. €	Unterschied Tsd. €
Andere Rückstellungen als versicherungstechnische Rückstellungen	1.186	1.146	40

In der Solvabilitätsübersicht nehmen wir bei der Bewertung der sonstigen Rückstellungen analog zu IFRS (IAS 37) eine bestmögliche Schätzung vor und bestimmen den Betrag, der erforderlich ist, um die gegenwärtige Verpflichtung am Bilanzstichtag abzulösen. Hierbei handelt es sich um den Betrag, den wir bei vernünftiger Beurteilung für die Ablösung oder den Transfer der Verpflichtung an einen Dritten am Bilanzstichtag aufwenden müssten. Wir berücksichtigen dabei erwartete Kosten- und Preissteigerungen. Die Bewertung erfolgt auf Einzelsatzbasis. Rückstellungen mit einer Restlaufzeit von mehr als einem Jahr diskontieren wir auf Basis der entsprechenden Restlaufzeit und Währung, sofern der Zinseffekt wesentlich ist. Die Diskontierung erfolgt mit Zinssätzen nach IFRS, die die derzeitigen Marktverhältnisse abbilden.

Im Wesentlichen handelt es sich um Rückstellungen für die Aufbewahrung von Geschäftsunterlagen und um Rückstellungen für Leistungen an Vorstände (Tantiemen).

Nach HGB setzen wir die Rückstellungen mit einer Laufzeit bis zu einem Jahr mit dem nach vernünftiger kaufmännischer Beurteilung notwendigen Erfüllungsbetrag an. Rückstellungen mit einer Laufzeit von mehr als einem Jahr bilanzieren wir mit ihrem Erfüllungsbetrag und diskontiert.

Der Unterschiedsbetrag zwischen aufsichtsrechtlicher und handelsrechtlicher Bewertung ergibt sich aus der unterschiedlichen Diskontierung.

### Rentenzahlungsverpflichtungen

Sonstige Verbindlichkeiten	Solvency II Tsd. €	HGB Tsd. €	Unterschied Tsd. €
Rentenzahlungsverpflichtungen	18.723	0	18.723



Die aufgeführten Rentenzahlungsverpflichtungen stammen hauptsächlich aus beitrags- und leistungsorientierten Pensionszusagen für die Zeit nach der Pensionierung ehemaliger Mitarbeiter.

In der Solvabilitätsübersicht bilanzieren wir die Rentenzahlungsverpflichtungen bei der Einzelgesellschaft.

Die Bewertung folgt den Vorgaben nach IFRS (IAS 19). Bei der Bewertung der Rentenzahlungsverpflichtungen verwenden wir allgemein anerkannte biometrische Rechnungsgrundlagen. Diese passen wir auf unternehmensspezifische Verhältnisse an. Die Berechnung selbst erfolgt nach dem Anwartschaftsbarwertverfahren.

Nach dieser Methode errechnet sich die Höhe der Verpflichtungen aus der zum Stichtag bereits verdienten Anwartschaft nach einem versicherungsmathematischen Verfahren. Dabei berücksichtigen wir auch erwartete künftige jährliche Gehaltssteigerungen (im

Mittel 2,70 %) und Rentensteigerungen (1,75 %) (Dynamisierung).

Die Ermittlung des Barwerts der Rentenzahlungsverpflichtungen erfolgt gemäß Leitfaden als diskontierter Barwert des erwarteten Zahlungsstroms der Rentenzahlungsverpflichtungen. Als Rechnungsgrundlage dienen die modifizierten „Richttafeln von 2018 G“ von Heubeck mit einem Rechnungszins von 0,20%.

Für einen Teil der Rentenzahlungsverpflichtungen haben wir uns durch Gruppen- und Einzelversicherungen rückgedeckt. Ansprüche aus diesen Versicherungen hat nur unsere Gesellschaft.

Die Rentenzahlungsverpflichtungen und Überschüsse bei den Altersversorgungsleistungen nach HGB und IFRS werden im Rahmen einer Schuldbreitungsvereinbarung bei der ERGO Group AG bilanziert.

Die Bewertung der Rentenzahlungsverpflichtungen in der HGB-Bilanz erfolgt grundsätzlich nach den gleichen Methoden.

## Depotverbindlichkeiten

Sonstige Verbindlichkeiten	Solvency II Tsd. €	HGB Tsd. €	Unterschied Tsd. €
Depotverbindlichkeiten	117.228	108.434	8.794

In der Solvabilitätsübersicht und HGB weisen wir unter dieser Position Depotverbindlichkeiten aus dem in Rückdeckung gegebenen Versicherungsgeschäft gegenüber Rückversicherern aus.

Wir setzen die Depotverbindlichkeiten in der Solvabilitätsübersicht mit ihrem beizulegenden Zeitwert an.

Die Depotverbindlichkeiten aus dem in Rückdeckung gegebenen Versicherungsgeschäft sind einbehaltene Sicherheiten für die an Rückversicherer und Retrozessionäre in Rückdeckung gegebenen versicherungstechnischen Rückstellungen. Diese Verbindlichkeiten

lösen keine Zahlungsströme aus. Die Veränderungen der Depotverbindlichkeiten leiten sich im Regelfall aus den Veränderungen der zugehörigen in Rückdeckung gegebenen versicherungstechnischen Rückstellungen ab. Daher haben Depotverbindlichkeiten keine vertraglich fixierte Fälligkeit, ihre Abwicklung erfolgt grundsätzlich in Abhängigkeit von der Abwicklung der korrespondierenden Rückstellungen.

Während für Solvency-II-Zwecke die Depotverbindlichkeiten mit ihrem Marktwert anzusetzen sind, werden sie nach HGB mit ihrem Erfüllungsbetrag bilanziert.

## Latente Steuerschulden

Sonstige Verbindlichkeiten	Solvency II Tsd. €	HGB Tsd. €	Unterschied Tsd. €
Latente Steuerschulden	142.099	0	142.099

Grundlegende Informationen zu den Bewertungsmethoden der latenten Steuern finden sich im Abschnitt D.1 „Vermögenswerte“ unter „Latente Steueransprüche“ wieder.

Die latenten Steuern werden saldiert ausgewiesen. Für das Geschäftsjahr 2020 verbleibt ein Überschuss der passiven latenten Steuern in Höhe von 142.099 Tsd. €.

Die latenten Steuerschulden per 31. Dezember 2020 resultieren überwiegend aus den zeitlich begrenzten Unterschieden in der Bewertung der versicherungstechnischen Rückstellungen. In der Solvabilitätsübersicht sind die versicherungstechnischen Rückstellungen gegenüber dem Ansatz nach Steuergesetzgebung deutlich geringer.

In der Handelsbilanz werden weder aktive noch passive latente Steuern angesetzt.

Der Unterschiedsbetrag zwischen Aufsichtsrecht und Handelsrecht ergibt sich durch den ausschließlichen wertmäßigen Ansatz der latenten Steuern in der Solvabilitätsübersicht.

## Finanzielle Verbindlichkeiten außer Verbindlichkeiten gegenüber Kreditinstituten

Sonstige Verbindlichkeiten	Solvency II Tsd. €	HGB Tsd. €	Unterschied Tsd. €
Finanzielle Verbindlichkeiten außer Verbindlichkeiten gegenüber Kreditinstituten	20.919	0	20.919

Unter dieser Position weisen wir Verbindlichkeiten aus Leasing gemäß IFRS 16 aus.

Nach HGB sind diese Verpflichtungen in Höhe ihrer tatsächlichen Verpflichtung mit dem Erfüllungsbetrag zu bilanzieren. Wir weisen hier zum Bilanzstichtag jedoch keine Verbindlichkeiten aus.

Wir bewerten finanzielle Verbindlichkeiten (außer Verbindlichkeiten gegenüber Kreditinstituten) in der Solvabilitätsübersicht mit dem beizulegenden Zeitwert, ohne etwaige Verbesserungen oder Verschlechterungen des eigenen Kreditrisikos des Unternehmens zu berücksichtigen.

Der Unterschiedsbetrag zwischen aufsichtsrechtlicher und handelsrechtlicher Bewertung entspricht den Leasingverbindlichkeiten nach IFRS 16.

## Verbindlichkeiten gegenüber Versicherungen und Vermittlern

Sonstige Verbindlichkeiten	Solvency II Tsd. €	HGB Tsd. €	Unterschied Tsd. €
Verbindlichkeiten gegenüber Versicherungen und Vermittlern	24.596	105.551	-80.955

In der Solvabilitätsübersicht weisen wir unter dieser Position unsere Verbindlichkeiten gegenüber Versicherungsnehmern und Vermittlern aus dem selbst abgeschlossenen Versicherungsgeschäft aus. Ebenfalls enthalten sind überfällige Abrechnungsverbindlichkeiten aus dem übernommenen Rückversicherungsgeschäft. Ein Betrag ist dann als überfällig zu betrachten, wenn der vertraglich vereinbarte Fälligkeitstermin überschritten ist. Wir bewerten die Verbindlichkeiten mit dem beizulegenden Zeitwert zum Abschlussstichtag, ohne etwaige Verbesserungen oder Verschlechterungen des eigenen Kreditrisikos des Unternehmens zu berücksichtigen.

Aufgrund der Kurzfristigkeit dieser Verbindlichkeiten entspricht der beizulegende Zeitwert dem Erfüllungsbetrag. Nach HGB sind diese Verbindlichkeiten in Höhe ihrer tatsächlichen Verpflichtung mit dem Erfüllungsbetrag zu bilanzieren.

Der Unterschiedsbetrag zwischen der Solvabilitätsübersicht und HGB resultiert aus dem unterschiedlichen Ausweis der Ansammlungsguthaben der Versicherungsnehmer. In der Solvabilitätsübersicht sind die Ansammlungsguthaben eine weitere Teilkomponente des Besten Schätzwertes für die versicherungstechnischen Rückstellungen.

## Verbindlichkeiten gegenüber Rückversicherern

Sonstige Verbindlichkeiten	Solvency II Tsd. €	HGB Tsd. €	Unterschied Tsd. €
Verbindlichkeiten gegenüber Rückversicherern	1.362	1.499	-138

In der Solvabilitätsübersicht weisen wir unter dieser Position Abrechnungsverbindlichkeiten aus dem abgegebenen Geschäft gegenüber Rückversicherern aus. Ein Betrag ist dann als überfällig zu betrachten, wenn der vertraglich vereinbarte Fälligkeitstermin überschritten ist. Wir bewerten die Verbindlichkeiten

mit dem beizulegenden Zeitwert zum Abschlussstichtag, ohne etwaige Verbesserungen oder Verschlechterungen des eigenen Kreditrisikos des Unternehmens zu berücksichtigen.



Aufgrund der Kurzfristigkeit dieser Verbindlichkeiten entspricht der beizulegende Zeitwert dem Erfüllungsbetrag. Nach HGB sind diese Verbindlichkeiten in Höhe ihrer tatsächlichen Verpflichtung mit dem Rückzahlungsbetrag (Erfüllungsbetrag) auf der Passivseite auszuweisen.

Aus Gründen der Wesentlichkeit verzichten wir bei diesen sehr kurzfristigen Positionen auf eine Diskontierung.

## Verbindlichkeiten (Handel, nicht Versicherung)

Sonstige Verbindlichkeiten	Solvency II Tsd. €	HGB Tsd. €	Unterschied Tsd. €
Verbindlichkeiten (Handel, nicht Versicherung)	31.745	28.951	2.794

In der Solvabilitätsübersicht weisen wir unter dieser Position alle weiteren Verbindlichkeiten aus, insbesondere Verbindlichkeiten aus Gewinnabführungsverträgen, Verbindlichkeiten aus Steuern und sonstige Verbindlichkeiten.

Der Effekt aus der Diskontierung ist unwesentlich.

Nach HGB sind diese Verpflichtungen in Höhe ihrer tatsächlichen Verpflichtung mit dem Erfüllungsbetrag auf der Passivseite auszuweisen.

In der Solvabilitätsübersicht bewerten wir die Verbindlichkeiten mit dem beizulegenden Zeitwert zum Abschlussstichtag, ohne etwaige Verbesserungen oder Verschlechterungen des eigenen Kreditrisikos des Unternehmens zu berücksichtigen.

Der Unterschiedsbetrag zwischen aufsichtsrechtlicher und handelsrechtlicher Bewertung ergibt sich im Wesentlichen aus einem Überhang der Verbindlichkeiten gegenüber der ERGO Group nach HGB. Dieser resultiert aus der Saldierung der Verbindlichkeiten mit den handelsrechtlichen Forderungen. Infolge des in der Solvabilitätsübersicht aktivierten Erstattungsanspruchs sind diese nach HGB geringer.

Aufgrund der Kurzfristigkeit dieser Verbindlichkeiten entspricht der beizulegende Zeitwert dem Erfüllungsbetrag. Positionen mit einer Restlaufzeit von mehr als einem Jahr diskontieren wir auf Basis der Restlaufzeit und Währung.

## Sonstige Verbindlichkeiten, die nicht an anderer Stelle ausgewiesen werden

Sonstige Verbindlichkeiten	Solvency II Tsd. €	HGB Tsd. €	Unterschied Tsd. €
Sonstige nicht an anderer Stelle ausgewiesene Verbindlichkeiten	221	221	0

In der Solvabilitätsübersicht weisen wir unter dieser Position alle weiteren Verbindlichkeiten aus, die nicht den oben genannten Positionen zuzuordnen sind. Im Wesentlichen handelt es sich hierbei um Zinsabgrenzungen aus Kapitalanlagen.

Grundsätzlich bewerten wir alle übrigen Verbindlichkeiten in der Solvabilitätsübersicht zu ihren beizulegenden Zeitwerten. Sofern der Diskontierungseffekt unwesentlich ist, verzichten wir jedoch auf die Abzinsung der betroffenen Verbindlichkeiten.

Nach HGB werden die Sonstigen Verbindlichkeiten mit dem Erfüllungsbetrag angesetzt.

## D.4 Alternative Bewertungsmethoden

Alternative Bewertungsmethoden sind erforderlich, wenn für Vermögenswerte und Verbindlichkeiten keine Marktpreise verfügbar sind, die an den aktiven Märkten für identische Vermögenswerte und Verbindlichkeiten notiert sind (Art. 10 Abs. 2 DVO) und die ökonomischen Werte auch nicht mithilfe von Marktpreisen abgeleitet werden können, die an aktiven Märkten für ähnliche Vermögenswerte und Verbindlichkeiten notiert sind (Art. 10 Abs. 3 DVO).

Bei der Anwendung alternativer Bewertungsmethoden nutzt die ERGO Vorsorge Bewertungsmodelle, die mit einem oder mehreren der folgenden Ansätze nach Art. 10 Abs. 7 DVO in Einklang stehen:

- **Marktbasierter Ansatz (Marktansatz)**, bei dem Preise und andere maßgebliche Informationen genutzt werden, die durch Markttransaktionen entstehen, an denen identische oder ähnliche Vermögenswerte, Verbindlichkeiten oder Gruppen von Vermögenswerten und Verbindlichkeiten beteiligt sind
- **Einkommensbasierter Ansatz (Ertragswertverfahren)**, bei dem künftige Zahlungsströme oder

Aufwendungen und Erträge in einen einzigen aktuellen Betrag umgewandelt werden; der beizulegende Zeitwert spiegelt die gegenwärtigen Markterwartungen hinsichtlich dieser künftigen Beträge wider

- **Kostenbasierter oder auf den aktuellen Wiederbeschaffungskosten basierender Ansatz**, der den Betrag widerspiegelt, der gegenwärtig erforderlich wäre, um die Dienstleistungskapazität eines Vermögenswerts zu ersetzen.

Die alternativen Bewertungsmethoden werden regelmäßig überprüft, um ihre Anwendung stets im Einklang mit den Vorschriften gemäß Solvency II durchzuführen. Die jeweils gewählte Methode liefert erfahrungsgemäß die beste Bewertung. Bewertungsunsicherheiten liegen im Wesentlichen in der Bestimmung zukünftiger Zahlungsströme und der Berücksichtigung von Spreads, in Abhängigkeit von Emittent, Laufzeit und Rating.

In der folgenden Tabelle sind alle finanziellen Posten dargestellt, in denen alternative Bewertungsmethoden bei der Bewertung für Solvabilitätszwecke zur Anwendung kamen:

Vermögenswerte und Verbindlichkeiten	Alternative Bewertungsmethoden
Immobilien (außer Eigennutzung)	einkommensbasierter Ansatz
Anteile an verbundenen Unternehmen einschließlich Beteiligungen	einkommensbasierter Ansatz marktbasierter Ansatz Ansatz gem. Artikel 13 DVO
Aktien (nicht börsennotiert)	marktbasierter Ansatz
Anleihen	marktbasierter Ansatz einkommensbasierter Ansatz
Organismen für gemeinsame Anlagen	einkommensbasierter Ansatz marktbasierter Ansatz
Darlehen und Hypotheken	einkommensbasierter Ansatz
Depotforderungen	einkommensbasierter Ansatz
Forderungen	einkommensbasierter Ansatz
Verbindlichkeiten	einkommensbasierter Ansatz

## D.5 Sonstige Angaben

Alle wesentlichen Informationen zu Kapitel D „Bewertung für Solvabilitätszwecke“ sind den vorhergehenden Abschnitten zu entnehmen. Für das Berichtsjahr

hat unsere Gesellschaft keine weiteren wesentlichen Angaben zu machen.

## E Kapitalmanagement

### E.1 Eigenmittel

#### Management der Eigenmittel

Die ERGO Vorsorge stellt mit einem aktiven Kapitalmanagement sicher, dass die Eigenmittelausstattung stets angemessen ist. So decken die vorhandenen Eigenmittel den Kapitalbedarf aus den Anforderungen der aufsichtsrechtlichen Anforderungen. Unsere Finanzkraft soll dabei profitable Wachstumsmöglichkeiten eröffnen, aber auch nach großen Schadenergebnissen oder substanziellen Schwankungen unserer Vermögenswerte grundsätzlich gewahrt bleiben. Angemessene Eigenmittelausstattung bedeutet für uns aber ebenso, dass unsere Eigenmittel das erforderliche Maß nicht dauerhaft unangemessen übersteigen.

Um diese Ziele zu erreichen, sind die aufsichtsrechtlichen Eigenmittel und Kapitalanforderungen ein wesentlicher Bestandteil unseres jährlichen Planungszyklus. Im Rahmen dieser Planung projizieren wir die verfügbaren Eigenmittel und Kapitalanforderungen

über einen Planungshorizont von fünf Jahren. Grundlage hierfür sind alle wesentlichen Faktoren.

Dies sind vor allem die Prämienentwicklung je Geschäftsbereich oder die Entwicklung unserer Kapitalanlagen und IFRS-Deckungsrückstellungen.

Der wesentliche Treiber für den Anstieg der Eigenmittel in den Planjahren ist das stark wachsende Neugeschäft. Gegenläufig wirken der Anstieg der Risikomarge und des latenten Steueraufwands sowie hohe geplante Dividendenabflüsse.

Das Gesamttrisiko Kapital steigt über den Planungszeitraum an. Der Anstieg der Risikokapitalzahlen ist auf die Fortschreibungsmethodik und eine deutliche Erhöhung des Bestandsvolumens durch die Berücksichtigung der Mittelfristplanung 2020 zurückzuführen.

#### Struktur, Höhe und Qualität der Eigenmittel

Die folgende Tabelle zeigt die Zusammensetzung der Eigenmittel per 31. Dezember 2020:

Basiseigenmittel 2020	Total	Tier 1 nicht gebunden	Tier 1 gebunden	Tier 2	Tier 3
	Tsd. €	Tsd. €	Tsd. €	Tsd. €	Tsd. €
Grundkapital (ohne Abzug eigener Anteile)	5.113	5.113		0	
Auf Grundkapital entfallendes Emissionsagio	583	583		0	
Überschussfonds	310.091	310.091			
Vorzugsaktien	0		0	0	0
Ausgleichsrücklage	496.619	496.619			
Nachrangige Verbindlichkeiten	0		0	0	0
Betrag in Höhe des Werts der latenten Netto-Steueransprüche	0				0
Sonstige, oben nicht aufgeführte Eigenmittelbestandteile, die von der Aufsichtsbehörde als Basiseigenmittel genehmigt wurden	0	0	0	0	0
<b>Gesamtbetrag der Basiseigenmittel nach Abzügen</b>	<b>812.406</b>	<b>812.406</b>	<b>0</b>	<b>0</b>	<b>0</b>
Anrechnungsfähiger Betrag der Eigenmittel zur Bedeckung des SCR	812.406	812.406	0	0	0
Anrechnungsfähiger Betrag der Eigenmittel zur Bedeckung des MCR	812.406	812.406	0	0	

Die folgende Tabelle zeigt die Zusammensetzung der Eigenmittel per 31. Dezember 2019:

Basiseigenmittel 2019	Total	Tier 1 nicht gebunden	Tier 1 gebunden	Tier 2	Tier 3
	Tsd. €	Tsd. €	Tsd. €	Tsd. €	Tsd. €
Grundkapital (ohne Abzug eigener Anteile)	5.113	5.113		0	
Auf Grundkapital entfallendes Emissionsagio	583	583		0	
Überschussfonds	287.140	287.140			
Vorzugsaktien	0		0	0	0
Ausgleichsrücklage	485.007	485.007			
Nachrangige Verbindlichkeiten	0		0	0	0
Betrag in Höhe des Werts der latenten Netto-Steueransprüche	0				0
Sonstige, oben nicht aufgeführte Eigenmittelbestandteile, die von der Aufsichtsbehörde als Basiseigenmittel genehmigt wurden	0	0	0	0	0
<b>Gesamtbetrag der Basiseigenmittel nach Abzügen</b>	<b>777.843</b>	<b>777.843</b>	<b>0</b>	<b>0</b>	<b>0</b>
Anrechnungsfähiger Betrag der Eigenmittel zur Bedeckung des SCR	777.843	777.843	0	0	0
Anrechnungsfähiger Betrag der Eigenmittel zur Bedeckung des MCR	777.843	777.843	0	0	

Zum Bilanzstichtag stellte die ERGO Vorsorge folgende Tier-1-Eigenmittel:

- Eingezahltes Grundkapital (Ordinary share capital) in Höhe von 5.113 (5.113) Tsd. €
- Auf Grundkapital entfallendes Emissionsagio (Share premium account) in Höhe von 583 (583) Tsd. €
- Überschussfonds (Surplus funds) in Höhe von 310.091 (287.140) Tsd. €
- Ausgleichsrücklage (Reconciliation reserve) in Höhe von 496.619 (485.007) Tsd. €

Die Eigenmittel werden entsprechend ihrer Werthaltigkeit in drei Qualitätsklassen unterteilt, wobei Klasse 1 die höchste Werthaltigkeit bedeutet. Die Summe der Eigenmittel der Klasse 1 in Höhe von 812.406 (777.843) Tsd. € steht vollständig zur Deckung der Solvenzkapitalanforderung zur Verfügung.

Der Überschussfonds zählt im Sinne von § 93 Abs. 1 VAG zu den Tier-1-Eigenmitteln. Der Überschussfonds wird als Barwert der Auszahlungen aus der zum Bewertungsstichtag nicht festgelegten handelsrechtlichen Rückstellung für Beitragsrückerstattung ermittelt. Der Überschussfonds ist 2020 durch angepasste versicherungstechnische Annahmen, Bestandsentwicklung und Veränderungen am Kapitalmarkt angestiegen.

Die als „Ausgleichsrücklage“ bezeichnete Position ergibt sich als Überschuss der Vermögenswerte über die Verbindlichkeiten abzüglich der in der Tabelle ge-

nannten Basiseigenmittelbestandteile. Sie ist im Geschäftsjahr auf 496.619 (485.007) Tsd. € gestiegen. Die wesentlichen Gründe für die Veränderung sind:

- Bestandsveränderung innerhalb des Geschäftsjahres sowie eine Anpassung der RfB-Mittel aufgrund der Zuführungsstrategie,
- Bewertungsunterschiede in Bezug auf Überschussbeteiligung und Unternehmensbesteuerung,
- Änderungen bei einzelnen versicherungstechnischen Annahmen und Anpassungen des Bewertungsmodells,
- Veränderungen am Kapitalmarkt, insbesondere der Rückgang der Zinsen,
- Anstieg der Risikomarge und der latenten Steuern sowie saldiert mit abgesenkter Gewinnabführung.

Für die Gesellschaft schätzen wir die Volatilität der Ausgleichsrücklage als moderat ein. Dazu verweisen wir auf die voranstehenden Tabellen. Durch das Asset Liability Management wird die Volatilität durch eine sorgfältige Abstimmung der zukünftigen Zahlungsströme aus Vermögensanlagen, Prämien und Verpflichtungen aktiv gemanagt.

Basiseigenmittel werden in die Qualitätsstufe 1 (Tier 1) eingestuft, wenn sie eine hohe Qualität aufweisen und Verluste vollständig aufnehmen. Dies soll es einem Unternehmen ermöglichen, seine Geschäftstätigkeit fortzusetzen.

Daher umfasst Tier 1 nur Eigenmittelpositionen, die im Wesentlichen die Merkmale der dauerhaften Verfügbarkeit und Nachrangigkeit gegenüber allen anderen Verbindlichkeiten im Fall der Liquidation aufweisen. Darüber hinaus sind diese vier Merkmale zu berücksichtigen:

1. ausreichende Dauer bzw. Laufzeit,
2. fehlende Verpflichtungen oder Anreize zur Rückzahlung des Nominalbetrages,
3. keine obligatorischen festen Kosten
4. und keine sonstigen Belastungen.

Tier-1-Eigenmittelposten stellen die höchste Güte-kategorie dar und dürfen nach § 94 Abs. 1 VAG unbeschränkt zur Bedeckung der Solvabilitätskapitalanforderung herangezogen werden.

Tier 2 umfasst Eigenmittelposten, die das Merkmal der Nachrangigkeit gegenüber allen anderen Verbindlichkeiten im Fall der Liquidation unter zusätzlicher Berücksichtigung der oben genannten Merkmale aufweisen. Tier 3 umfasst alle Eigenmittelpositionen, die die Kriterien der Tier 1 oder 2 nicht erfüllen.

Auf Basis unserer derzeitigen Geschäftsstrategie sehen wir keine Notwendigkeit, Eigenmittel zurückzahlen oder neue Eigenmittel aufzunehmen. Dies könnte sich lediglich bei möglichen größeren Akquisitionen als erforderlich erweisen.

Mit unserer alleinigen Eigentümerin, der ERGO Group AG, besteht ein Beherrschungs- und Gewinnabführungsvertrag. Für das Geschäftsjahr 2020 wurde ein Gewinn in Höhe von 3.000 (14.291) Tsd. € abgeführt, der in der Solvabilitätsübersicht als Verbindlichkeit berücksichtigt wird. Die ERGO Vorsorge führte im Jahr 2020 keine Finanzierungsmaßnahmen durch. Derzeit planen wir auch keine Finanzierungsmaßnahmen für das Jahr 2021.

Die folgende Tabelle zeigt die Unterschiede zwischen dem Überschuss in Solvabilitätsübersicht und dem Eigenkapital nach HGB per 31. Dezember 2020 und 2019:

## Unterschiede zwischen dem Überschuss in der Solvabilitätsübersicht und dem Eigenkapital nach HGB

	2020	2019
	Tsd. €	Tsd. €
<b>Eigenkapital nach Handelsrecht</b>	<b>123.505</b>	<b>123.505</b>
Gezeichnetes Kapital	5.113	5.113
Nicht eingeforderte ausstehende Einlagen	0	0
Kapitalrücklage	108.796	108.796
Gewinnrücklage	9.596	9.596
<b>Bewertungsdifferenzen</b>	<b>688.901</b>	<b>654.339</b>
Immaterielle Vermögenswerte	-4.572	-7.118
Kapitalanlagen	478.314	438.468
Einforderbare Beträge aus Rückversicherungsverträgen	-36.568	-52.223
Versicherungstechnische Rückstellungen	491.579	459.445
Latente Steuern	-142.099	-134.068
Sonstige Bilanzpositionen (aktivisch)	-127.576	-93.298
Sonstige Bilanzpositionen (passivisch)	29.822	43.132
<b>Überschuss der Vermögenswerte über die Verbindlichkeiten</b>	<b>812.406</b>	<b>777.843</b>
<b>Anrechnungsfähige Eigenmittel</b>	<b>812.406</b>	<b>777.843</b>

Die Höhe des Grundkapitals und das darauf entfallene Emissionsagio sind in der HGB-Bilanz und der Solvabilitätsübersicht identisch.

Wesentliche Unterschiede ergeben sich aus den in Kapitel D dieses Berichts ausgeführten Bewertungs-

unterschieden einzelner Vermögenswerte und Verbindlichkeiten. Diese führen in Summe zu einer deutlichen Abweichung zwischen den Gewinnrücklagen nach HGB und der Ausgleichsrücklage in der Solvabilitätsübersicht. Zu nennen sind hier vor allem

- ein höherer Ansatz bei der Bewertung von Anleihen nach dem Marktpreis in der Solvabilitätsübersicht gegenüber dem Ansatz der Anschaffungskosten in der HGB-Bilanz.
- und ein abweichender Ansatz der versicherungstechnischen Rückstellungen in Solvency II gegenüber HGB.

### **Angaben zu latenten Steuern**

Grundlegende Informationen zu latenten Steuern finden sich im Abschnitt D.1 „Vermögenswerte“ unter

„Latente Steueransprüche“. An dieser Stelle machen wir Angaben gem. Art. 297 DVO zu latenten Steuern.

Der berechnete Betrag der aktiven latenten Steuern entsprach zum 31. Dezember 2020 dem Betrag der anerkannten aktiven latenten Steuern und betrug 62.018 Tsd. €. Verantwortlich für die aktiven latenten Steuern sind insbesondere die unterschiedlichen Bewertungsansätze bei den sonstigen Verbindlichkeiten, immateriellen Vermögenswerte und Rentenzahlungsverpflichtungen zwischen Steuerbilanz und Solvency II. Aufgrund des bestehenden Passivüberhangs bei der ERGO Vorsorge ist die Werthaltigkeit der latenten Steueransprüche nachgewiesen.

Der Anstieg des passiven latenten Steuerüberhangs um 8.031 Tsd. € resultiert im Wesentlichen aus höheren passiven latenten Steuern aus versicherungstechnischen Rückstellungen.

## E.2 Solvenzkapitalanforderung und Mindestkapitalanforderung

### Übersicht der Solvenzkapitalanforderung des Unternehmens und der Mindestkapitalanforderung am Ende des Berichtszeitraums sowie wesentliche Änderungen im Berichtszeitraum

Die aufsichtsrechtlich relevante Berechnung der Solvenzkapitalanforderung (SCR) erfolgt mit der Standardformel, basierend auf den gesetzlichen Vorgaben zu Solvency II. Als Zins-Struktur-Kurve wurde die von der Europäischen Aufsichtsbehörde für das Versicherungswesen und die betriebliche Altersversorgung

(EIOPA) vorgegebene Zinskurve verwendet. Übergangsmaßnahmen wurden nicht angewendet.

Die folgende Tabelle zeigt die Aufschlüsselung des Betrags der Solvenzkapitalanforderung nach Risikomodulen zu Beginn und am Ende des Berichtszeitraums:<sup>8</sup>

	31.12.2020 Tsd. €	31.12.2019 Tsd. €
<b>Solvenzkapitalanforderung nach Standardformel</b>		
Marktrisikokapital	532.888	469.442
Gegenparteausfallrisikokapital	7.672	8.911
Lebensversicherungstechnisches Risikokapital	775.526	796.410
Krankenversicherungstechnisches Risikokapital	249.585	223.398
Nichtlebensversicherungstechnisches Risikokapital	0	0
Diversifikation	-415.170	-384.790
Risikokapital immaterieller Vermögenswerte	0	0
<b>Brutto-Basissolvenzkapitalanforderung</b>	<b>1.150.501</b>	<b>1.113.371</b>
Operationelles Risikokapital	30.667	36.219
Verlustrückstellungsfähigkeit der versicherungstechnischen Rückstellungen	-973.950	-929.446
Verlustrückstellungsfähigkeit der latenten Steuern	-66.310	-70.446
<b>Solvenzkapitalanforderung (SCR)</b>	<b>140.908</b>	<b>149.698</b>
<b>Mindestkapitalanforderung (MCR)</b>	<b>35.227</b>	<b>37.424</b>

Insgesamt steigt das Basissolvenzkapital vor Verlustausgleichsfähigkeit der versicherungstechnischen Rückstellungen nur unwesentlich um 37.130 Tsd. € (+3 %) an. Größte Treiber sind das Lebensversicherungstechnische- sowie das Marktrisiko.

In 2020 wurden Modell- bzw. Methodikänderungen im stochastischen Unternehmensmodell umgesetzt. Die Änderungen wirken sich auf das Risikokapitel der Gesellschaft aus und spiegeln sich in den Veränderungen des Markt- und versicherungstechnischen Risikos in Leben und Gesundheit nach Verlustausgleichsfähigkeit der versicherungstechnischen Rückstellungen wider.

Das Marktrisikokapital vor Verlustausgleichsfähigkeit der versicherungstechnischen Rückstellungen erhöht

sich um 63.445 Tsd. € (+14 %). Nach Verlustausgleichsfähigkeit sinkt das Marktrisikokapital. Wesentlicher Treiber ist der starke Rückgang des Spreadrisikos. Dieser ist auf die Umsetzung der Modelländerungen zurückzuführen. Demgegenüber steht ein Anstieg des Aktienrisikos.

Das Lebensversicherungstechnische Risikokapital vor Berücksichtigung der Verlustausgleichsfähigkeit sinkt leicht um 20.884 Tsd. € (-3 %). Nach Berücksichtigung der Verlustausgleichsfähigkeit sieht man einen leichten Anstieg des Risikos. Wesentliche Gründe für die Erhöhung liegen in den zum Jahresende umgesetzten Modelländerungen. Haupttreiber ist die Erhöhung des Stornorisikos.

<sup>8</sup> Gemäß Art. 297 Abs. 2 Buchstabe (a) DVO weisen wir darauf hin, dass die endgültigen Beträge der Solvenzkapitalanforderung und der Mindestkapitalanforderung noch der aufsichtlichen Prüfung unterliegen.

Das Krankenversicherungstechnische Risikokapital vor Berücksichtigung der Verlustausgleichsfähigkeit steigt um 26.187 Tsd. € (+12 %). Nach Berücksichtigung der Verlustausgleichsfähigkeit kommt es zu einem Rückgang des Risikos. Hintergrund ist ein Rückgang des Invaliditätsrisikos. Die zum Jahresende umgesetzte Modelländerung wirkt stark risikomindernd und kann die risikoerhöhende Wirkung durch das Neugeschäft sowie den kapitalmarktbedingten Anstieg im Jahresverlauf überkompensieren.

Zur besseren Risikosteuerung schließt unsere Gesellschaft Rückversicherungsverträge ab.

Die Solvenzkapitalanforderung zum 31. Dezember 2020 reduziert sich durch die Verlustausgleichsfähigkeit latenter Steuern um 66.310 Tsd. € (Vorjahr: 70.446 Tsd. €). Dies resultiert im Wesentlichen aus latenten Steuerverbindlichkeiten, die aus Bewertungsdifferenzen der Wertansätze von Vermögenswerten und Verbindlichkeiten nach HGB und Solvency II resultieren. Dadurch wird die Tatsache berücksichtigt, dass für das jeweils aktuelle Geschäftsjahr im Falle von Verlusten, welche durch die Berechnung der Solvenzkapitalanforderung simuliert werden, keine oder geringere Steuerzahlungen anfallen.

Die Ermittlung der Verlustausgleichsfähigkeit latenter Steuern erfolgt nach Artikel 207 der Delegiertenverordnung 2015/35. Unsere Gesellschaft hat im Geschäftsjahr keine Verlustausgleichsfähigkeit latenter Steuern wegen Rücktrag oder wahrscheinlicher künftiger steuerpflichtiger Gewinne, die gegen etwaige latente Steueransprüche aufgerechnet werden könnten, geltend gemacht.

Im Berichtszeitraum kommt es insgesamt aus den oben genannten Gründen zu einem unwesentlichen Rückgang der Solvenzkapitalanforderung um 8.789 Tsd. € (-6 %). Zum 31. Dezember 2020 beträgt damit die Solvenzkapitalanforderung 140.908 Tsd. €.

Zur Messung der ökonomischen Risikotragfähigkeit werden die anrechnungsfähigen Eigenmittel in Höhe von 812.406 Tsd. € der Solvenzkapitalanforderung in Höhe von 140.908 Tsd. € gegenübergestellt. Zum 31. Dezember 2020 betrug die Solvenzquote der

ERGO Vorsorge Lebensversicherung AG 577 % (Vorjahr: 520 %).

Die Mindestkapitalanforderung wird über einen Faktoransatz berechnet, im Wesentlichen auf Basis der Prämien und versicherungstechnischen Rückstellungen. Gleichzeitig muss das MCR mindestens 25 % und darf höchstens 45 % des SCR betragen.

Zum 31. Dezember 2020 sind folgende Größen in die Berechnungen der Mindestkapitalanforderung eingeflossen:

- Verpflichtungen mit Überschussbeteiligung – künftige Überschussbeteiligungen
- Verpflichtungen aus index- und fondsgebundenen Versicherungen
- Gesamtes Risikokapital für alle Lebens(rück)-versicherungsverpflichtungen

Aus den gleichen Gründen wie bei der Solvenzkapitalanforderung kommt es im Berichtszeitraum zu einem unwesentlichen Rückgang der Mindestkapitalanforderung von 2.197 Tsd. € (-6 %). Die Mindestkapitalanforderung zum 31. Dezember 2020 beträgt 35.227 Tsd. €.

Zur Bedeckung der Mindestkapitalanforderung in Höhe von 35.227 Tsd. € stehen Eigenmittel in Höhe von 812.406 Tsd. € zur Verfügung, womit sich eine MCR-Bedeckungsquote von 2.306 % (Vorjahr: 2.078 %) ergibt.

### **Vereinfachte Berechnungen**

Es wurden keine vereinfachten Berechnungen gemäß Kapitel III Abschnitt 6 der Delegierten Verordnung (EU) 2015/35 vorgenommen.

Unsere Gesellschaft verwendet keine unternehmensspezifischen Parameter gemäß Artikel 104 Absatz 7 der Richtlinie 2009/138/EG.

Unsere Gesellschaft hat weder einen Kapitalaufschlag noch unternehmensspezifische Parameter gemäß Artikel 110 der Richtlinie 2009/138/EG angewendet.



### **E.3 Verwendung des durationsbasierten Untermoduls Aktienrisiko bei der Berechnung der Solvenzkapitalanforderung**

Der deutsche Gesetzgeber hat keinen Gebrauch von der Option gemacht, die Verwendung eines durationsbasierten Submoduls Aktienrisiko zuzulassen.

Folglich wendet unsere Gesellschaft das durationsbasierte Untermodul Aktienrisiko nicht an.

### **E.4 Unterschiede zwischen der Standardformel und etwa verwendeten internen Modellen**

Als Einzelunternehmen bewerten wir unsere Risiken mithilfe der Standardformel. Eine Erläuterung der Unterschiede entfällt somit.

### **E.5 Nichteinhaltung der Mindestkapitalanforderung und Nichteinhaltung der Solvenzkapitalanforderung**

Wir hielten im Berichtszeitraum sowohl die Mindestkapitalanforderung als auch die Solvenzkapitalanforderung ein.

### **E.6 Sonstige Angaben**

Alle wesentlichen Informationen zu Kapitel „E Kapitalmanagement“ sind den vorhergehenden Abschnitten zu entnehmen. Für das Berichtsjahr hat unsere Gesellschaft keine weiteren wesentlichen Angaben zu machen.

## Anhang

# Abkürzungsverzeichnis

AG	Aktiengesellschaft		Berichtsformular
AktG	Aktiengesetz	RechVersV	Verordnung über die Rechnungslegung von Versicherungsunternehmen
BaFin	Bundesanstalt für Finanzdienstleistungsaufsicht, Bonn	RfB	Rückstellung für Beitragsrückerstattung
bAV	Betriebliche Altersvorsorge	RIC	ERGO Reputation- and Integrity Committee
CCO	Chief Compliance Officer		
CEO	Chief Executive Officer	RLTM	Risk Limit and Trigger Manual
		RMF	Risikomanagement-Funktion
CFO	Chief Financial Officer	RSR	Regular Supervisory Report
CRO	Chief Risk Officer		Regelmäßiger aufsichtlicher Bericht
DAX	Deutscher Aktienindex	SII	Solvency II
DAV	Deutsche Aktuarvereinigung	SCR	Solvency Capital Requirement
DeckRV	Deckrückstellungsverordnung		Solvenzkapitalanforderung
DVO	Delegierte Verordnung	SFCR	Solvency and Financial Condition Report; Bericht über Solvabilität und Finanzlage
EIOPA	European Insurance and Occupational Pensions Authority (Europäische Aufsichtsbehörde für das Versicherungswesen und die betriebliche Altersversorgung)	SUM	Stochastisches Unternehmensmodell
EU	Europäische Union	SLT	Similar to Life Techniques
GDV	Gesamtverband der Deutschen Versicherungswirtschaft e.V., Berlin		Tarife nach Art der Lebensversicherung
GmbH	Gesellschaft mit beschränkter Haftung	VAG	Versicherungsaufsichtsgesetz
HGB	Handelsgesetzbuch	VAIT	Versicherungsaufsichtlichen Anforderungen an die IT
IAS	International Accounting Standards	vt.	versicherungstechnisch
IFRS	International Financial Reporting Standards	VMF	Versicherungsmathematische Funktion
IKS	Internes Kontrollsystem	ZZR	Zinszusatzreserve
IRM	Integriertes Risikomanagement		
IT	Informationstechnologie		
KfW	Kreditanstalt für Wiederaufbau		
KG	Kommanditgesellschaft		
KSM	Kurzfristige Safety Margin		
Ltd	Limited		
MCR	Minimum Capital Requirement Mindestkapitalanforderung		
MEAG	MEAG, Munich ERGO AssetManagement GmbH, München		
MSM	Mittelfristige Safety Margin		
Non-SLT	Non similar to life techniques Tarife nach Art der Nichtlebensversicherung		
OGA	Organismen für gemeinsame Anlagen		
ORSA	Own Risk and Solvency Assessment		
QRT	Quantitative Reporting Templates		

## **Quantitative Reporting Templates (QRT) für das Berichtsjahr 2020**

Dieser Anhang enthält die folgenden für unsere Gesellschaft relevanten QRT gemäß Art. 4 der Durchführungsverordnung (EU) 2015 / 2452 der Kommission vom 2. Dezember 2015:

S.02.01.02 (Bilanz)

S.05.01.02 (Prämien, Forderungen, Aufwendungen nach Geschäftsbereichen)

S.05.02.01 (Prämien, Forderungen, Aufwendungen nach Ländern)

S.12.01.02 (Versicherungstechnische Rückstellungen in der Lebensversicherung und in der nach Art der Lebensversicherung betriebenen Krankenversicherung)

S.23.01.01 (Eigenmittel)

S.25.01.21 (Solvenzkapitalanforderung – für Unternehmen, die die Standardformel verwenden)

S.28.01.01 (Mindestkapitalanforderung – nur Lebensversicherungs- oder nur Nichtlebensversicherungs- oder Rückversicherungstätigkeit)



S.02.01.02

Bilanz		Solvabilität-II-Wert Tsd. €
<b>Vermögenswerte</b>		<b>C0010</b>
Immaterielle Vermögenswerte	R0030	0
Latente Steueransprüche	R0040	0
Überschuss bei den Altersversorgungsleistungen	R0050	0
Immobilien, Sachanlagen und Vorräte für den Eigenbedarf	R0060	21.228
Anlagen (außer Vermögenswerten für indexgebundene und fondsgebundene Verträge)	R0070	3.675.066
Immobilien (außer zur Eigennutzung)	R0080	14.151
Anteile an verbundenen Unternehmen, einschließlich Beteiligungen	R0090	7.868
Aktien	R0100	3.605
Aktien – notiert	R0110	0
Aktien – nicht notiert	R0120	3.605
Anleihen	R0130	2.606.970
Staatsanleihen	R0140	1.368.486
Unternehmensanleihen	R0150	1.223.124
Strukturierte Schuldtitel	R0160	15.360
Besicherte Wertpapiere	R0170	0
Organismen für gemeinsame Anlagen	R0180	916.478
Derivate	R0190	0
Einlagen außer Zahlungsmitteläquivalenten	R0200	125.994
Sonstige Anlagen	R0210	0
Vermögenswerte für index- und fondsgebundene Verträge	R0220	2.122.531
Darlehen und Hypotheken	R0230	186.248
Policendarlehen	R0240	12.814
Darlehen und Hypotheken an Privatpersonen	R0250	0
Sonstige Darlehen und Hypotheken	R0260	173.434
Einforderbare Beträge aus Rückversicherungsverträgen von:	R0270	100.248
Nichtlebensversicherungen und nach Art der Nichtlebensversicherung betriebenen Krankenversicherungen	R0280	0
Nichtlebensversicherungen außer Krankenversicherungen	R0290	0
nach Art der Nichtlebensversicherung betriebenen Krankenversicherungen	R0300	0
Lebensversicherungen und nach Art der Lebensversicherung betriebenen Krankenversicherungen außer Krankenversicherungen und fonds- und indexgebundenen Versicherungen	R0310	29.061
nach Art der Lebensversicherung betriebenen Krankenversicherungen	R0320	1.100
Lebensversicherungen außer Krankenversicherungen und fonds- und indexgebundenen Versicherungen	R0330	27.960
Lebensversicherungen, fonds- und indexgebunden	R0340	71.187
Depotforderungen	R0350	2.863
Forderungen gegenüber Versicherungen und Vermittlern	R0360	7.794
Forderungen gegenüber Rückversicherern	R0370	620
Forderungen (Handel, nicht Versicherung)	R0380	25.584
Eigene Anteile (direkt gehalten)	R0390	0
In Bezug auf Eigenmittelbestandteile fällige Beträge oder ursprünglich eingeforderte, aber noch nicht eingezahlte Mittel	R0400	0
Zahlungsmittel und Zahlungsmitteläquivalente	R0410	17.727
Sonstige nicht an anderer Stelle ausgewiesene Vermögenswerte	R0420	14.094
<b>Vermögenswerte insgesamt</b>	<b>R0500</b>	<b>6.174.004</b>

Bilanz		Solvabilität-II-Wert Tsd. €
<b>Verbindlichkeiten</b>		<b>C0010</b>
Versicherungstechnische Rückstellungen – Nichtlebensversicherung	<b>R0510</b>	0
Versicherungstechnische Rückstellungen – Nichtlebensversicherung (außer Krankenversicherung)	<b>R0520</b>	0
Versicherungstechnische Rückstellungen als Ganzes berechnet	<b>R0530</b>	0
Bester Schätzwert	<b>R0540</b>	0
Risikomarge	<b>R0550</b>	0
Versicherungstechnische Rückstellungen – Krankenversicherung (nach Art der Nichtlebensversicherung)	<b>R0560</b>	0
Versicherungstechnische Rückstellungen als Ganzes berechnet	<b>R0570</b>	0
Bester Schätzwert	<b>R0580</b>	0
Risikomarge	<b>R0590</b>	0
Versicherungstechnische Rückstellungen – Lebensversicherung (außer fonds- und indexgebundenen Versicherungen)	<b>R0600</b>	3.360.360
Versicherungstechnische Rückstellungen – Krankenversicherung (nach Art der Lebensversicherung)	<b>R0610</b>	-96.069
Versicherungstechnische Rückstellungen als Ganzes berechnet	<b>R0620</b>	0
Bester Schätzwert	<b>R0630</b>	-123.221
Risikomarge	<b>R0640</b>	27.152
Versicherungstechnische Rückstellungen – Lebensversicherung (außer Krankenversicherungen und fonds- und indexgebundenen Versicherungen)	<b>R0650</b>	3.456.429
Versicherungstechnische Rückstellungen als Ganzes berechnet	<b>R0660</b>	0
Bester Schätzwert	<b>R0670</b>	3.371.932
Risikomarge	<b>R0680</b>	84.497
Versicherungstechnische Rückstellungen – fonds- und indexgebundene Versicherungen	<b>R0690</b>	1.643.159
Versicherungstechnische Rückstellungen als Ganzes berechnet	<b>R0700</b>	0
Bester Schätzwert	<b>R0710</b>	1.604.984
Risikomarge	<b>R0720</b>	38.176
Eventualverbindlichkeiten	<b>R0740</b>	0
Andere Rückstellungen als versicherungstechnische Rückstellungen	<b>R0750</b>	1.186
Rentenzahlungsverpflichtungen	<b>R0760</b>	18.723
Depotverbindlichkeiten	<b>R0770</b>	117.228
Latente Steuerschulden	<b>R0780</b>	142.099
Derivate	<b>R0790</b>	0
Verbindlichkeiten gegenüber Kreditinstituten	<b>R0800</b>	0
Finanzielle Verbindlichkeiten außer Verbindlichkeiten gegenüber Kreditinstituten	<b>R0810</b>	20.919
Verbindlichkeiten gegenüber Versicherungen und Vermittlern	<b>R0820</b>	24.596
Verbindlichkeiten gegenüber Rückversicherern	<b>R0830</b>	1.362
Verbindlichkeiten (Handel, nicht Versicherung)	<b>R0840</b>	31.745
Nachrangige Verbindlichkeiten	<b>R0850</b>	0
Nicht in den Basiseigenmitteln aufgeführte nachrangige Verbindlichkeiten	<b>R0860</b>	0
In den Basiseigenmitteln aufgeführte nachrangige Verbindlichkeiten	<b>R0870</b>	0
Sonstige nicht an anderer Stelle ausgewiesene Verbindlichkeiten	<b>R0880</b>	221
<b>Verbindlichkeiten insgesamt</b>	<b>R0900</b>	<b>5.361.599</b>
<b>Überschuss der Vermögenswerte über die Verbindlichkeiten</b>	<b>R1000</b>	<b>812.406</b>

S.05.01.02

Prämien, Forderungen und Aufwendungen nach Geschäftsbereichen		Geschäftsbereich für: Nichtlebensversicherungs- und Rückversicherungsverpflichtungen (Direktversicherungsgeschäft und in Rückdeckung übernommenes proportionales Geschäft)						
		Krankheitskostenversicherung	Einkommensersatzversicherung	Arbeitsunfallversicherung	Kraftfahrzeughaftpflichtversicherung	Sonstige Kraftfahrtversicherung	See-, Luftfahrt- und Transportversicherung	Feuer- und andere Sachversicherungen
		Tsd. € C0010	Tsd. € C0020	Tsd. € C0030	Tsd. € C0040	Tsd. € C0050	Tsd. € C0060	Tsd. € C0070
<b>Gebuchte Prämien</b>								
Brutto – Direktversicherungsgeschäft	R0110	0	0	0	0	0	0	0
Brutto – in Rückdeckung übernommenes proportionales Geschäft	R0120	0	0	0	0	0	0	0
Brutto – in Rückdeckung übernommenes nicht-proportionales Geschäft	R0130							
Anteil der Rückversicherer	R0140	0	0	0	0	0	0	0
Netto	R0200	0	0	0	0	0	0	0
<b>Verdiente Prämien</b>								
Brutto – Direktversicherungsgeschäft	R0210	0	0	0	0	0	0	0
Brutto – in Rückdeckung übernommenes proportionales Geschäft	R0220	0	0	0	0	0	0	0
Brutto – in Rückdeckung übernommenes nicht-proportionales Geschäft	R0230							
Anteil der Rückversicherer	R0240	0	0	0	0	0	0	0
Netto	R0300	0	0	0	0	0	0	0
<b>Aufwendungen für Versicherungsfälle</b>								
Brutto – Direktversicherungsgeschäft	R0310	0	0	0	0	0	0	0
Brutto – in Rückdeckung übernommenes proportionales Geschäft	R0320	0	0	0	0	0	0	0
Brutto – in Rückdeckung übernommenes nicht-proportionales Geschäft	R0330							
Anteil der Rückversicherer	R0340	0	0	0	0	0	0	0
Netto	R0400	0	0	0	0	0	0	0
<b>Veränderung sonstiger versicherungstechnischer Rückstellungen</b>								
Brutto – Direktversicherungsgeschäft	R0410	0	0	0	0	0	0	0
Brutto – in Rückdeckung übernommenes proportionales Geschäft	R0420	0	0	0	0	0	0	0
Brutto – in Rückdeckung übernommenes nicht-proportionales Geschäft	R0430							
Anteil der Rückversicherer	R0440	0	0	0	0	0	0	0
Netto	R0500	0	0	0	0	0	0	0
<b>Angefallene Aufwendungen</b>	R0550	0	0	0	0	0	0	0
<b>Sonstige Aufwendungen</b>	R1200							
<b>Gesamtaufwendungen</b>	R1300							





Prämien, Forderungen und Aufwendungen nach Geschäftsbereichen	Geschäftsbereich für: Lebensversicherungsverpflichtungen			
	Krankenversicherung	Versicherung mit Überschuss- beteiligung	Index- und fonds- gebundene Ver- sicherung	
		Tsd. € C0210	Tsd. € C0220	Tsd. € C0230
<b>Gebuchte Prämien</b>				
Brutto	R1410	77.995	468.806	299.676
Anteil der Rückversicherer	R1420	2.269	10.432	25.443
Netto	R1500	75.726	458.374	274.233
<b>Verdiente Prämien</b>				
Brutto	R1510	77.995	468.806	299.676
Anteil der Rückversicherer	R1520	2.269	10.432	25.443
Netto	R1600	75.726	458.374	274.233
<b>Aufwendungen für Versicherungsfälle</b>				
Brutto	R1610	3.941	352.222	108.317
Anteil der Rückversicherer	R1620	-32	3.338	2.123
Netto	R1700	3.973	348.884	106.194
<b>Veränderung sonstiger versicherungstechnischer Rückstellungen</b>				
Brutto	R1710	-16.655	-49.659	-150.198
Anteil der Rückversicherer	R1720	-704	-1.531	-29.205
Netto	R1800	-15.952	-48.128	-120.993
<b>Angefallene Aufwendungen</b>	R1900	27.211	77.600	37.022
<b>Sonstige Aufwendungen</b>	R2500			
<b>Gesamtaufwendungen</b>	R2600			

			Lebensrückversicherungsverpflichtungen		Gesamt
Sonstige Lebensversicherung	Renten aus Nichtlebensversicherungsverträgen und im Zusammenhang mit Krankenversicherungsverpflichtungen	Renten aus Nichtlebensversicherungsverträgen und im Zusammenhang mit anderen Versicherungsverpflichtungen (mit Ausnahme von Krankenversicherungsverpflichtungen)	Krankenrückversicherung	Lebensrückversicherung	
Tsd. € C0240	Tsd. € C0250	Tsd. € C0260	Tsd. € C0270	Tsd. € C0280	Tsd. € C0300
412	0	0	0	186	847.075
0	0	0	0	0	38.144
412	0	0	0	186	808.932
412	0	0	0	186	847.075
0	0	0	0	0	38.144
412	0	0	0	186	808.932
175	0	0	0	56	464.712
0	0	0	0	0	5.429
175	0	0	0	56	459.283
0	0	0	0	47	-216.466
0	0	0	0	0	-31.440
0	0	0	0	47	-185.026
194	0	0	0	0	142.028
					0
					142.028

S.05.02.01

Prämien, Forderungen und Aufwendungen nach Ländern (Nichtlebensversicherung)	Herkunftsland	
		Tsd. €
		C0010
	R0010	
		C0080
<b>Gebuchte Prämien</b>		
Brutto – Direktversicherungsgeschäft	R0110	0
Brutto – in Rückdeckung übernommenes proportionales Geschäft	R0120	0
Brutto – in Rückdeckung übernommenes nichtproportionales Geschäft	R0130	0
Anteil der Rückversicherer	R0140	0
Netto	R0200	0
<b>Verdiente Prämien</b>		
Brutto – Direktversicherungsgeschäft	R0210	0
Brutto – in Rückdeckung übernommenes proportionales Geschäft	R0220	0
Brutto – in Rückdeckung übernommenes nichtproportionales Geschäft	R0230	0
Anteil der Rückversicherer	R0240	0
Netto	R0300	0
<b>Aufwendungen für Versicherungsfälle</b>		
Brutto – Direktversicherungsgeschäft	R0310	0
Brutto – in Rückdeckung übernommenes proportionales Geschäft	R0320	0
Brutto – in Rückdeckung übernommenes nichtproportionales Geschäft	R0330	0
Anteil der Rückversicherer	R0340	0
Netto	R0400	0
<b>Veränderung sonstiger versicherungstechnischer Rückstellungen</b>		
Brutto – Direktversicherungsgeschäft	R0410	0
Brutto – in Rückdeckung übernommenes proportionales Geschäft	R0420	0
Brutto – in Rückdeckung übernommenes nichtproportionales Geschäft	R0430	0
Anteil der Rückversicherer	R0440	0
Netto	R0500	0
<b>Angefallene Aufwendungen</b>	R0550	0
<b>Sonstige Aufwendungen</b>	R1200	
<b>Gesamtaufwendungen</b>	R1300	



S.05.02.01

Prämien, Forderungen und Aufwendungen nach Ländern (Lebensversicherung)	Herkunftsland	
		Tsd. €
		<b>C0150</b>
	<b>R1400</b>	
		<b>C0220</b>
<b>Gebuchte Prämien</b>		
Brutto	<b>R1410</b>	847.075
Anteil der Rückversicherer	<b>R1420</b>	38.144
Netto	<b>R1500</b>	808.932
<b>Verdiente Prämien</b>		
Brutto	<b>R1510</b>	847.075
Anteil der Rückversicherer	<b>R1520</b>	38.144
Netto	<b>R1600</b>	808.932
<b>Aufwendungen für Versicherungsfälle</b>		
Brutto	<b>R1610</b>	464.712
Anteil der Rückversicherer	<b>R1620</b>	5.429
Netto	<b>R1700</b>	459.283
<b>Veränderung sonstiger versicherungstechnischer Rückstellungen</b>		
Brutto	<b>R1710</b>	-216.466
Anteil der Rückversicherer	<b>R1720</b>	-31.440
Netto	<b>R1800</b>	-185.026
<b>Angefallene Aufwendungen</b>	<b>R1900</b>	142.028
<b>Sonstige Aufwendungen</b>	<b>R2500</b>	
<b>Gesamtaufwendungen</b>	<b>R2600</b>	

Fünf wichtigste Länder (nach gebuchten Bruttoprämien) – Lebensversicherungsverpflichtungen					Gesamt – fünf wichtigste Länder und Herkunftsland	
Tsd. €	Tsd. €	Tsd. €	Tsd. €	Tsd. €	Tsd. €	
C0160	C0170	C0180	C0190	C0200	C0210	
0	0	0	0	0		
C0230	C0240	C0250	C0260	C0270	C0280	
0	0	0	0	0	847.075	
0	0	0	0	0	38.144	
0	0	0	0	0	808.932	
0	0	0	0	0	847.075	
0	0	0	0	0	38.144	
0	0	0	0	0	808.932	
0	0	0	0	0	464.712	
0	0	0	0	0	5.429	
0	0	0	0	0	459.283	
0	0	0	0	0	-216.466	
0	0	0	0	0	-31.440	
0	0	0	0	0	-185.026	
0	0	0	0	0	142.028	
					0	
					142.028	

S.12.01.02

Versicherungstechnische Rückstellungen in der Lebensversicherung und in der nach Art der Lebensversicherung betriebenen Krankenversicherung		Versiche- Index- und rung mit fondsgebun- Überschuss- dene Versi- beteiligung cherung		Sonstige Lebensver- sicherung				
				Verträge ohne Optionen und Garantien	Verträge mit Optionen oder Garantien	Verträge ohne Optionen und Garantien	Verträge mit Optionen oder Garantien	
		Tsd. € C0020	Tsd. € C0030	Tsd. € C0040	Tsd. € C0050	Tsd. € C0060	Tsd. € C0070	Tsd. € C0080
<b>Versicherungstechnische Rück- stellungen als Ganzes berechnet</b>	<b>R0010</b>	0	0			0		
Gesamthöhe der einforderbaren Beträge aus Rückversicherungs- verträgen/ gegenüber Zweckgesell- schaften und Finanzrückversicherungen nach der Anpassung für erwartete Verluste aufgrund von Gegenpartei- ausfällen bei versicherungstechnischen Rückstellungen als Ganzes berechnet	<b>R0020</b>	0	0			0		
<b>Versicherungstechnische Rück- stellungen berechnet als Summe aus bestem Schätzwert und Risikomarge</b>								
<b>Bester Schätzwert</b>	<b>R0030</b>	3.369.489		0	1.604.984		0	0
Gesamthöhe der einforderbaren Beträge aus Rückversicherungsverträgen/ gegen- über Zweckgesellschaften und Finanzrückversicherungen nach der Anpassung für erwartete Verluste aufgrund von Gegenparteiausfällen	<b>R0080</b>	27.960		0	71.187		0	0
Bester Schätzwert abzüglich der einforderbaren Beträge aus Rück- versicherungsverträgen/ gegenüber Zweckgesellschaften und Finanzrück- versicherungen – gesamt	<b>R0090</b>	3.341.529		0	1.533.797		0	0
<b>Risikomarge</b>	<b>R0100</b>	84.438	38.176			0		
<b>Betrag bei Anwendung der Über- gangsmaßnahme bei versicher- ungstechnischen Rückstellungen</b>								
Versicherungstechnische Rückstellungen als Ganzes berechnet	<b>R0110</b>	0	0			0		
Bester Schätzwert	<b>R0120</b>	0		0	0		0	0
Risikomarge	<b>R0130</b>	0	0			0		
<b>Versicherungstechnische Rückstellungen – gesamt</b>	<b>R0200</b>	3.453.927	1.643.159			0		

Renten aus Nichtlebensversicherungsverträgen und im Zusammenhang	In Rückdeckung übernommenes Geschäft	Gesamt (Lebensversicherung außer Krankenversicherung, einschl. fondsgebundenes Geschäft)	Krankenversicherung (Direktversicherungsgeschäft)		Renten aus Nichtlebensversicherungsverträgen und im Zusammenhang mit Krankenversicherungsverpflichtungen	Krankenrückversicherung (in Rückdeckung über nommenes Geschäft)	Gesamt (Krankenversicherung nach Art der Lebensversicherung)	
			Verträge ohne Optionen und Garantien	Verträge mit Optionen oder Garantien				
mit anderen Versicherungsverpflichtungen (mit Ausnahme von Krankenversicherungsverpflichtungen)								
Tsd. €	Tsd. €	Tsd. €	Tsd. €	Tsd. €	Tsd. €	Tsd. €	Tsd. €	
C0090	C0100	C0150	C0160	C0170	C0180	C0190	C0200	C0210
0	0	0	0			0	0	0
0	0	0	0			0	0	0
0	2.443	4.976.916		0	-123.221	0	0	-123.221
0	0	99.147		-587	1.687	0	0	1.100
0	2.443	4.877.769		587	-124.908	0	0	-124.321
0	59	122.673	27.152			0	0	27.152
0	0	0	0			0	0	0
0	0	0	0	0	0	0	0	0
0	0	0	0			0	0	0
0	2.502	5.099.589	-96.069			0	0	-96.069



S.23.01.01

Eigenmittel		Gesamt	Tier 1 – nicht ge- bunden	Tier 1 – gebunden	Tier 2	Tier 3
		Tsd. € C0010	Tsd. € C0020	Tsd. € C0030	Tsd. € C0040	Tsd. € C0050
<b>Basiseigenmittel vor Abzug von Beteiligungen an anderen Finanzbranchen im Sinne von Artikel 68 der Delegierten Verordnung (EU) 2015/35</b>						
Grundkapital (ohne Abzug eigener Anteile)	R0010	5.113	5.113		0	
Auf Grundkapital entfallendes Emissionsagio	R0030	583	583		0	
Gründungsstock, Mitgliederbeiträge oder entsprechender Basiseigenmittelbestandteil bei Versicherungsvereinen auf Gegenseitigkeit und diesen ähnlichen Unternehmen	R0040	0	0		0	
Nachrangige Mitgliederkonten von Versicherungsvereinen auf Gegenseitigkeit	R0050	0		0	0	0
Überschussfonds	R0070	310.091	310.091			
Vorzugsaktien	R0090	0		0	0	0
Auf Vorzugsaktien entfallendes Emissionsagio	R0110	0		0	0	0
Ausgleichsrücklage	R0130	496.619	496.619			
Nachrangige Verbindlichkeiten	R0140	0		0	0	0
Betrag in Höhe des Werts der latenten Netto-Steueransprüche	R0160	0				0
Sonstige, oben nicht aufgeführte Eigenmittelbestandteile, die von der Aufsichtsbehörde als Basiseigenmittel genehmigt wurden	R0180	0	0	0	0	0
<b>Im Jahresabschluss ausgewiesene Eigenmittel, die nicht in die Ausgleichsrücklage eingehen und die die Kriterien für die Einstufung als Solvabilität-II-Eigenmittel nicht erfüllen</b>						
Im Jahresabschluss ausgewiesene Eigenmittel, die nicht in die Ausgleichsrücklage eingehen und die die Kriterien für die Einstufung als Solvabilität-II-Eigenmittel nicht erfüllen	R0220	0				
<b>Abzüge</b>						
Abzüge für Beteiligungen an Finanz- und Kreditinstituten	R0230	0	0	0	0	
<b>Gesamtbetrag der Basiseigenmittel nach Abzügen</b>	<b>R0290</b>	<b>812.406</b>	<b>812.406</b>	<b>0</b>	<b>0</b>	<b>0</b>
<b>Ergänzende Eigenmittel</b>						
Nicht eingezahltes und nicht eingefordertes Grundkapital, das auf Verlangen eingefordert werden kann	R0300	0			0	
Gründungsstock, Mitgliederbeiträge oder entsprechender Basiseigenmittelbestandteil bei Versicherungsvereinen auf Gegenseitigkeit und diesen ähnlichen Unternehmen, die nicht eingezahlt und nicht eingefordert wurden, aber auf Verlangen eingefordert werden können	R0310	0			0	
Nicht eingezahlte und nicht eingeforderte Vorzugsaktien, die auf Verlangen eingefordert werden können	R0320	0			0	0
Eine rechtsverbindliche Verpflichtung, auf Verlangen nachrangige Verbindlichkeiten zu zeichnen und zu begleichen	R0330	0			0	0
Kreditbriefe und Garantien gemäß Artikel 96 Absatz 2 der Richtlinie 2009/138/EG	R0340	0			0	
Andere Kreditbriefe und Garantien als solche nach Artikel 96 Absatz 2 der Richtlinie 2009/138/EG	R0350	0			0	0
Aufforderungen an die Mitglieder zur Nachzahlung gemäß Artikel 96 Absatz 3 Unterabsatz 1 der Richtlinie 2009/138/EG	R0360	0			0	
Aufforderungen an die Mitglieder zur Nachzahlung – andere als solche gemäß Artikel 96 Absatz 3 Unterabsatz 1 der Richtlinie 2009/138/EG	R0370	0			0	0
Sonstige ergänzende Eigenmittel	R0390	0			0	0
<b>Ergänzende Eigenmittel gesamt</b>	<b>R0400</b>	<b>0</b>			<b>0</b>	<b>0</b>

Eigenmittel		Gesamt	Tier 1 – nicht ge- bunden	Tier 1 – gebunden	Tier 2	Tier 3
		Tsd. € C0010	Tsd. € C0020	Tsd. € C0030	Tsd. € C0040	Tsd. € C0050
<b>Zur Verfügung stehende und anrechnungsfähige Eigenmittel</b>						
Gesamtbetrag der zur Erfüllung der SCR zur Verfügung stehenden Eigenmittel	R0500	812.406	812.406	0	0	0
Gesamtbetrag der zur Erfüllung der MCR zur Verfügung stehenden Eigenmittel	R0510	812.406	812.406	0	0	
Gesamtbetrag der zur Erfüllung der SCR anrechnungsfähigen Eigenmittel	R0540	812.406	812.406	0	0	0
Gesamtbetrag der zur Erfüllung der MCR anrechnungsfähigen Eigenmittel	R0550	812.406	812.406	0	0	
<b>SCR</b>	<b>R0580</b>	<b>140.908</b>				
<b>MCR</b>	<b>R0600</b>	<b>35.227</b>				
<b>Verhältnis von anrechnungsfähigen Eigenmitteln zur SCR</b>	<b>R0620</b>	<b>577%</b>				
<b>Verhältnis von anrechnungsfähigen Eigenmitteln zur MCR</b>	<b>R0640</b>	<b>2306%</b>				
<b>C0060</b>						
<b>Ausgleichsrücklage</b>						
Überschuss der Vermögenswerte über die Verbindlichkeiten	R0700	812.406				
Eigene Anteile (direkt und indirekt gehalten)	R0710	0				
Vorhersehbare Dividenden, Ausschüttungen und Entgelte	R0720	0				
Sonstige Basiseigenmittelbestandteile	R0730	315.787				
Anpassung für gebundene Eigenmittelbestandteile in Matching-Adjustment-Portfolios und Sonderverbänden	R0740	0				
<b>Ausgleichsrücklage</b>	<b>R0760</b>	<b>496.619</b>				
<b>Erwartete Gewinne</b>						
Bei künftigen Prämien einkalkulierter erwarteter Gewinn (EPIFP) – Lebensversicherung	R0770	198.898				
Bei künftigen Prämien einkalkulierter erwarteter Gewinn (EPIFP) – Nichtlebensversicherung	R0780	0				
<b>Gesamtbetrag des bei künftigen Prämien einkalkulierten erwarteten Gewinns (EPIFP)</b>	<b>R0790</b>	<b>198.898</b>				

S.25.01.21

Solvenzkapitalanforderung – für Unternehmen, die die Standardformel verwenden		Brutto-Solvenzkapitalanforderung	USP	Vereinfachungen
		C0110	C0090	C0120
Marktrisiko	R0010	532.888		-
Gegenparteiausfallrisiko	R0020	7.672		-
Lebensversicherungstechnisches Risiko	R0030	775.526		Stornorisiko-
Krankenversicherungstechnisches Risiko	R0040	249.585		Stornorisiko Kranken-
Nichtlebensversicherungstechnisches Risiko	R0050	0		nach Art der Leben-
Diversifikation	R0060	-415.170		-
Risiko immaterieller Vermögenswerte	R0070	0		-
<b>Basissolvenzkapitalanforderung</b>	<b>R0100</b>	<b>1.150.501</b>		
<b>Berechnung der Solvenzkapitalanforderung</b>		<b>C0100</b>		
Operationelles Risiko	R0130	30.667		
Verlustrückstellungsfähigkeit der versicherungstechnischen Rückstellungen	R0140	-973.950		
Verlustrückstellungsfähigkeit der latenten Steuern	R0150	-66.310		
Kapitalanforderung für Geschäfte nach Artikel 4 der Richtlinie 2003/41/EG	R0160	0		
<b>Solvenzkapitalanforderung ohne Kapitalaufschlag</b>	<b>R0200</b>	<b>140.908</b>		
Kapitalaufschlag bereits festgesetzt	R0210	0		
<b>Solvenzkapitalanforderung</b>	<b>R0220</b>	<b>140.908</b>		
<b>Weitere Angaben zur SCR</b>				
Kapitalanforderung für das durationsbasierte Untermodul Aktienrisiko	R0400	0		
Gesamtbeitrag der fiktiven Solvenzkapitalanforderung für den übrigen Teil	R0410	0		
Gesamtbeitrag der fiktiven Solvenzkapitalanforderungen für Sonderverbände	R0420	0		
Gesamtbeitrag der fiktiven Solvenzkapitalanforderungen für Matching-Adjustment-Portfolios	R0430	0		
Diversifikationseffekte aufgrund der Aggregation der fiktiven Solvenzkapitalanforderung für Sonderverbände nach Artikel 304	R0440	0		
<b>Vorgehensweise beim Steuersatz</b>		<b>Ja/Nein</b>		
		<b>C0109</b>		
Zugrundelegung des Durchschnittssteuersatzes	R0590	Ja		
<b>Berechnung der Verlustausgleichsfähigkeit latenter Steuern (LACDT)</b>		<b>LAC DT</b>		
		<b>Tsd. €</b>		
		<b>C0130</b>		
LAC DT	R0640	-66.310		
LAC DT wegen Umkehrung latenter Steuerverbindlichkeiten	R0650	-66.310		
LAC DT wegen wahrscheinlicher künftiger steuerpflichtiger Gewinne	R0660	0		
LAC DT wegen Rücktrag, laufendes Jahr	R0670	0		
LAC DT wegen Rücktrag, künftige Jahre	R0680	0		
Maximale LAC DT	R0690	-66.310		



S.28.01.01

<b>Mindestkapitalanforderung – nur Lebensversicherungs- oder nur Nichtlebensversicherungs- oder Rückversicherungstätigkeit</b>			
		Tsd. €	Tsd. €
<b>Bestandteil der linearen Formel für Nichtlebensversicherungs- und Rückversicherungsverpflichtungen</b>			Tsd. €
		<b>C0010</b>	
MCR <sub>NL</sub> -Ergebnis	<b>R0010</b>	0	
			Bester Schätzwert (nach Abzug der Rückversicherung/Zweckgesellschaft) und versicherungstechnische Rückstellungen als Ganzes berechnet
		<b>C0020</b>	<b>C0030</b>
Krankheitskostenversicherung und proportionale Rückversicherung	<b>R0020</b>	0	0
Einkommensersatzversicherung und proportionale Rückversicherung	<b>R0030</b>	0	0
Arbeitsunfallversicherung und proportionale Rückversicherung	<b>R0040</b>	0	0
Kraftfahrzeughaftpflichtversicherung und proportionale Rückversicherung	<b>R0050</b>	0	0
Sonstige Kraftfahrtversicherung und proportionale Rückversicherung	<b>R0060</b>	0	0
See-, Luftfahrt- und Transportversicherung und proportionale Rückversicherung	<b>R0070</b>	0	0
Feuer- und andere Sachversicherungen und proportionale Rückversicherung	<b>R0080</b>	0	0
Allgemeine Haftpflichtversicherung und proportionale Rückversicherung	<b>R0090</b>	0	0
Kredit- und Kautionsversicherung und proportionale Rückversicherung	<b>R0100</b>	0	0
Rechtsschutzversicherung und proportionale Rückversicherung	<b>R0110</b>	0	0
Beistand und proportionale Rückversicherung	<b>R0120</b>	0	0
Versicherung gegen verschiedene finanzielle Verluste und proportionale Rückversicherung	<b>R0130</b>	0	0
Nichtproportionale Krankenrückversicherung	<b>R0140</b>	0	0
Nichtproportionale Unfallrückversicherung	<b>R0150</b>	0	0
Nichtproportionale See-, Luftfahrt- und Transportrückversicherung	<b>R0160</b>	0	0
Nichtproportionale Sachrückversicherung	<b>R0170</b>	0	0

Gebuchte Prämien  
(nach Abzug der Rückversicherung)  
in den letzten  
zwölf Monaten

<b>Mindestkapitalanforderung – nur Lebensversicherungs- oder nur Nichtlebensversicherungs- oder Rückversicherungstätigkeit</b>			
		Tsd. €	Tsd. €
<b>Bestandteil der linearen Formel für Lebensversicherungs- und Rückversicherungsverpflichtungen</b>			
		<b>C0040</b>	
MCR <sub>L</sub> -Ergebnis	<b>R0200</b>	-58.970	
			Bester Schätzwert (nach Abzug der Rückversicherung/Zweckgesellschaft) und versicherungstechnische Rückstellungen als Ganzes berechnet
			Gesamtes Risikokapital (nach Abzug der Rückversicherung/Zweckgesellschaft)
			<b>C0050</b>
Verpflichtungen mit Überschussbeteiligung – garantierte Leistungen	<b>R0210</b>	823.826	<b>C0060</b>
Verpflichtungen mit Überschussbeteiligung – künftige Überschussbeteiligungen	<b>R0220</b>	2.545.663	
Verpflichtungen aus index- und fondsgebundenen Versicherungen	<b>R0230</b>	1.604.984	
Sonstige Verpflichtungen aus Lebens(rück)- und Kranken(rück)versicherungen	<b>R0240</b>	0	
Gesamtes Risikokapital für alle Lebens(rück)-versicherungsverpflichtungen	<b>R0250</b>		45.269.233
<b>Berechnung der Gesamt-MCR</b>			
			<b>C0070</b>
Lineare MCR	<b>R0300</b>	-58.970	
SCR	<b>R0310</b>	140.908	
MCR-Obergrenze	<b>R0320</b>	63.409	
MCR-Untergrenze	<b>R0330</b>	35.227	
Kombinierte MCR	<b>R0340</b>	35.227	
Absolute Untergrenze der MCR	<b>R0350</b>	3.700	
			<b>C0070</b>
<b>Mindestkapitalanforderung</b>	<b>R0400</b>	<b>35.227</b>	

**Herausgeber:**

ERGO Vorsorge Lebensversicherung AG

ERGO-Platz 1

40477 Düsseldorf

Tel +49 211 477-0

Fax +49 211 477-3737

E-Mail [service@ergo.de](mailto:service@ergo.de)

[www.ergo.de](http://www.ergo.de)